



รายงานการประเมินผลตามคำรับรองการปฏิบัติงานของ สถาบันวิจัยและพัฒนาพื้นที่สูง (องค์การมหาชน) ประจำปีงบประมาณ พ.ศ. 2556

1. ข้อมูลพื้นฐาน

1.1 ข้อมูลทั่วไป

สถาบันวิจัยและพัฒนาพื้นที่สูง (องค์การมหาชน) หรือ สวพส. จัดตั้งขึ้นตามมติคณะรัฐมนตรีเพื่อรองรับงานขยายผลความสำเร็จของโครงการหลวงให้เกิดประโยชน์ในวงกว้าง โดยเริ่มจากพระราชกฤษฎีกาแบ่งส่วนราชการจากสำนักงานปลัดกระทรวงเกษตรและสหกรณ์ เป็นกองพัฒนาเกษตรที่สูง ในวันที่ 15 มิถุนายน 2535 ต่อมาได้รับการยกฐานะเป็นสำนักพัฒนาเกษตรที่สูง เมื่อวันที่ 9 ตุลาคม 2545 และในวันที่ 14 ตุลาคม 2548 ได้รับความประกาศในพระราชกิจจานุเบกษาจัดตั้งเป็นสถาบันวิจัยและพัฒนาพื้นที่สูง ในลักษณะองค์การมหาชน และในปีงบประมาณ พ.ศ. 2553 สถาบันได้มีการกิจการตามมติคณะรัฐมนตรีเมื่อวันที่ 3 มิถุนายน 2551 อนุมัติหลักการให้สถาบันวิจัยและพัฒนาพื้นที่สูง (องค์การมหาชน) เป็นผู้บริหารจัดการในการใช้ประโยชน์สวนเฉลิมพระเกียรติฯ ราชพฤกษ์ 2549 โดยการบริหารจัดการโครงการสวนเฉลิมพระเกียรติฯ ราชพฤกษ์ 2549 และคณะรัฐมนตรี ได้มีมติเมื่อวันที่ 15 กันยายน 2552 อนุมัติเรื่องการโอนกิจการ ทรัพย์สิน สิทธิ และงบประมาณของกระทรวงเกษตรและสหกรณ์ ไปเป็นของสถาบันวิจัยและพัฒนาพื้นที่สูง (องค์การมหาชน) โดยกรมวิชาการเกษตรได้ส่งมอบพื้นที่และภารกิจบริหารจัดการสวนเฉลิมพระเกียรติฯ ราชพฤกษ์ 2549 ให้เป็นของสถาบันวิจัยและพัฒนาพื้นที่สูง ต่อมาในวันที่ 10 ธันวาคม 2552 พระบาทสมเด็จพระเจ้าอยู่หัว ทรงพระกรุณาโปรดเกล้าฯ พระราชทานชื่อจากเดิม “สวนเฉลิมพระเกียรติฯ ราชพฤกษ์ 2549” ให้ใช้ชื่อใหม่ว่า “อุทยานหลวงราชพฤกษ์” เมื่อวันที่ 23 มกราคม พ.ศ. 2553 โดยสำนักพระราชพิธีการแจ้งชื่อภาษาอังกฤษว่า “Royal Park Rajapruek”

1.2 วัตถุประสงค์การจัดตั้ง

สถาบันวิจัยและพัฒนาพื้นที่สูง (องค์การมหาชน) จัดตั้งขึ้นตามพระราชกฤษฎีกาจัดตั้งสถาบันวิจัยและพัฒนาพื้นที่สูง (องค์การมหาชน) พ.ศ. 2548 โดยกำหนดวัตถุประสงค์การจัดตั้งเพื่อ

- 1) ส่งเสริม สนับสนุนการวิจัยและพัฒนางานโครงการหลวง
- 2) สนับสนุนการวิจัย รวบรวมและเก็บรักษาวัชกรรณใหม่ เสริมสร้างและรักษาภูมิปัญญาท้องถิ่น ตลอดจนรักษาคุณค่าของความหลากหลายทางชีวภาพบนพื้นที่สูง
- 3) ส่งเสริมและประสานความร่วมมือกับมูลนิธิโครงการหลวง ส่วนราชการ รัฐวิสาหกิจ หน่วยงานของรัฐและสถาบันการศึกษาที่เกี่ยวข้อง และภาคเอกชนทั้งในประเทศและต่างประเทศในการศึกษา ค้นคว้า วิจัย พัฒนาและการถ่ายทอดข้อมูลและเทคโนโลยีบนพื้นที่เหมาะสมสู่ชุมชน

4) จัดให้มีการศึกษา ค้นคว้า วิจัย พัฒนาและเผยแพร่ข้อมูลและสารสนเทศเกี่ยวกับการพัฒนาพื้นที่สูงอย่างครบวงจร เช่น ด้านการผลิต การตลาด มาตรฐานผลิตภัณฑ์การขนส่งสินค้า ตลอดจนเป็นศูนย์ประสานงานและส่งเสริมการดำเนินการดังกล่าว

5) ร่วมมือและแลกเปลี่ยนการพัฒนาทางวิชาการด้านการวิจัยและพัฒนาพื้นที่สูงในระดับนานาชาติ

6) ให้บริการด้านการให้คำปรึกษาและการให้บริการในด้านต่าง ๆ ที่เกี่ยวกับการพัฒนาพื้นที่สูงที่ได้จากการศึกษา ค้นคว้า วิจัย และพัฒนา

7) สนับสนุนและดำเนินการให้มีการรับรองมาตรฐานผลิตภัณฑ์ของสินค้าโครงการหลวงและสินค้าในโครงการของสถาบันจากหน่วยงานในประเทศและต่างประเทศ รวมทั้งดำเนินการให้มีการจดทะเบียนสิทธิบัตรเครื่องหมายการค้า และทรัพย์สินทางปัญญาอื่น ๆ ในประเทศและต่างประเทศ

8) จัดแสดงนิทรรศการด้านการเกษตร ด้านความหลากหลายทางชีวภาพ และด้านอื่น ๆ ดำเนินการบริหารจัดการแหล่งท่องเที่ยวและพักผ่อนทางด้านการเกษตรและวัฒนธรรม รวมทั้งเป็นศูนย์เรียนรู้ทางการเกษตรและการอนุรักษ์พันธุ์พืช อันเป็นการส่งเสริมและสนับสนุนการดำเนินกิจการตามวัตถุประสงค์ของสถาบัน

1.3 รัฐมนตรีผู้รักษาการตามพระราชกฤษฎีกา : รัฐมนตรีว่าการกระทรวงเกษตรและสหกรณ์

1.4 ผู้อำนวยการ : ดร. ศิริพงษ์ หังสพฤกษ์

1.5 รายชื่อคณะกรรมการฯ (1 ตุลาคม 2555 – 30 กันยายน 2556)

| คณะกรรมการ | ตำแหน่ง |
|--|---------------------|
| 1. ดร.อำพน กิตติอำพน | ประธานกรรมการ |
| 2. ปลัดกระทรวงเกษตรและสหกรณ์ | กรรมการ |
| 3. ปลัดกระทรวงทรัพยากรธรรมชาติและสิ่งแวดล้อม | กรรมการ |
| 4. ปลัดกระทรวงมหาดไทย | กรรมการ |
| 5. เลขาธิการมูลนิธิโครงการหลวง | กรรมการ |
| 6. เลขาธิการ กปร. | กรรมการ |
| 7. นายเชาว์ อรรถมานะ | กรรมการ |
| 8. รศ.ดร. อุณารุจ บุญประกอบ | กรรมการ |
| 9. รศ.ดร. กัมปนาท ภัคติกุล | กรรมการ |
| 10. นายธีรพงษ์ ตั้งธีระสุนันท์ | กรรมการ |
| 11. ผู้อำนวยการสถาบันวิจัยและพัฒนาพื้นที่สูง | กรรมการและเลขานุการ |

1.6 โครงสร้างและอัตรากำลัง (1 ตุลาคม 2555 – 30 กันยายน 2556)

โครงสร้างอัตรากำลังของสถาบันวิจัยและพัฒนาพื้นที่สูง (องค์การมหาชน) 208 อัตรา

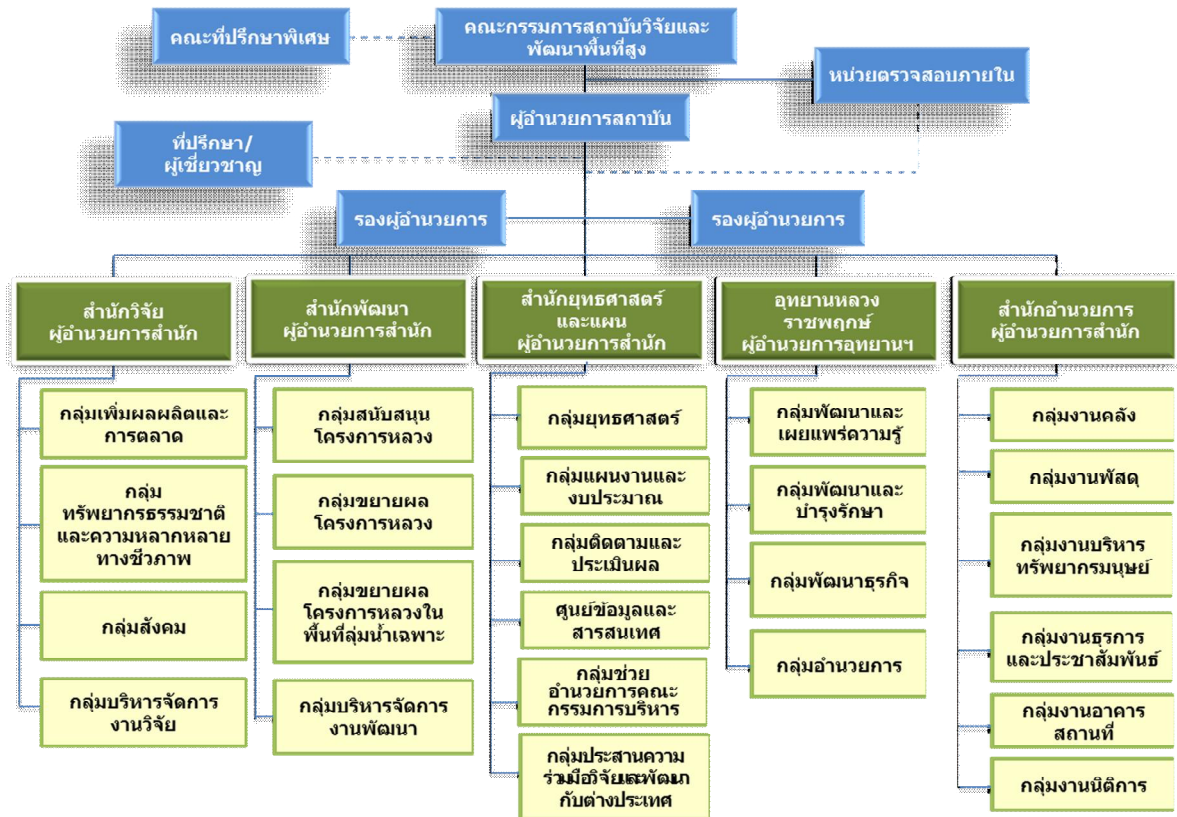

1.7 วิสัยทัศน์ พันธกิจ ประเด็นยุทธศาสตร์

วิสัยทัศน์

“มุ่งดำเนินงานวิจัยและพัฒนาเพื่อสนับสนุนงานโครงการหลวง และขยายผลงานโครงการหลวง เพื่อให้เกิดการพัฒนาพื้นที่สูงอย่างยั่งยืน รวมทั้งเป็นแหล่งเรียนรู้ที่ซบสาน ความหลากหลายทางชีวภาพ และแหล่งท่องเที่ยวการเกษตรที่มีคุณภาพระดับนานาชาติ”

พันธกิจ

- 1) ส่งเสริม สนับสนุน การวิจัยและพัฒนางานโครงการ
- 2) สนับสนุนการวิจัย รวบรวม รักษาและพัฒนาต่อยอดภูมิปัญญาท้องถิ่นรวมทั้งรักษาคุณค่าและสร้างประโยชน์จากความหลากหลายทางชีวภาพบนพื้นที่สูง

3) ส่งเสริมและประสานความร่วมมือกับมูลนิธิโครงการหลวงและหน่วยงานที่เกี่ยวข้องในการวิจัย พัฒนาและถ่ายทอดองค์ความรู้และพัฒนากระบวนการเรียนรู้ของชุมชนเพื่อให้ชุมชนมีความเข้มแข็งภายใต้ปรัชญาของเศรษฐกิจพอเพียงและสอดคล้องกับแนวทางของโครงการหลวง รวมทั้งการสนับสนุนกระบวนการมีส่วนร่วมของชุมชนในการฟื้นฟูและรักษาสิ่งแวดล้อม

4) จัดให้มีการศึกษา ค้นคว้า วิจัย พัฒนาและเผยแพร่ข้อมูลและสารสนเทศเกี่ยวกับการพัฒนาพื้นที่สูงอย่างครบวงจรตลอดจนเป็นศูนย์ประสานงานและส่งเสริมการดำเนินการดังกล่าว

5) เสริมสร้างเครือข่ายความร่วมมือและแลกเปลี่ยนการวิจัยและพัฒนาพื้นที่สูงทั้งภายในและต่างประเทศ

6) พัฒนาอุทยานหลวงราชพฤกษ์ ให้เป็นแหล่งเรียนรู้พืชสวน ความหลากหลายทางชีวภาพ และแหล่งท่องเที่ยวทางการเกษตรและวัฒนธรรมที่มีคุณภาพ

ประเด็นยุทธศาสตร์

- 1) การวิจัยและพัฒนา
- 2) การถ่ายทอดความรู้และเสริมสร้างความเข้มแข็งของชุมชน
- 3) การเสริมสร้างประสิทธิภาพการบริหารจัดการ
- 4) การบริหารจัดการอุทยานหลวงราชพฤกษ์

2. สรุปผลในภาพรวม

การจัดทำคำรับรองการปฏิบัติงานและผลการปฏิบัติงานของสถาบันวิจัยและพัฒนาพื้นที่สูง (องค์การมหาชน) หรือ สวพส. ประจำปีงบประมาณ พ.ศ. 2556 มีความสอดคล้องกับวัตถุประสงค์การจัดตั้ง และเป็นตัวชี้วัดที่ใช้ต่อเนื่องจากปีที่ผ่านมา โดยส่วนใหญ่เป็นตัวชี้วัดผลผลิตและผลลัพธ์

การปฏิบัติงานตามคำรับรองการปฏิบัติงานของสถาบันวิจัยและพัฒนาพื้นที่สูง ประจำปีงบประมาณ พ.ศ. 2556 ในภาพรวม ได้คะแนน 4.9662 ซึ่งอยู่ในระดับดีมาก สูงกว่าเป้าหมายที่กำหนดไว้ในคำรับรองการปฏิบัติงานมาก โดยเฉพาะผลการปฏิบัติงานในมิติที่ 1 ด้านประสิทธิผลตามแผนปฏิบัติงานซึ่งเป็นไปตามพันธกิจและยุทธศาสตร์ของ สวพส. และในมิติที่ 3 ด้านประสิทธิภาพของการปฏิบัติงาน รวมทั้งในมิติที่ 4 ด้านการกำกับดูแลกิจการและการพัฒนาองค์กร ที่มีผลการปฏิบัติงานอยู่ในระดับสูงกว่าเป้าหมายมาก ค่าคะแนนที่ได้ 5.0000 ทั้ง 3 มิติดังกล่าว สำหรับผลการปฏิบัติงาน ในระดับรองลงมาคือในมิติที่ 2 ด้านคุณภาพการให้บริการ ค่าคะแนนที่ได้ 4.7744 ซึ่งผลการปฏิบัติงานดังกล่าวของ สวพส. ในทุกมิติอยู่ในระดับดีมากอย่างต่อเนื่องทุกปี

สวพส. มีผลการดำเนินงานในระดับสูงกว่าเป้าหมายตามเกณฑ์ที่กำหนดไว้ในคำรับรองการปฏิบัติงานทุกตัวชี้วัด โดยสรุป คือ

➤ **ผลสำเร็จตามนโยบายรัฐบาล:** นโยบายที่ 3 นโยบายเศรษฐกิจ ข้อ 3.3 นโยบายปรับโครงสร้างเศรษฐกิจ ในส่วนของข้อ 3.3.1 ภาคเกษตร และ ข้อ 3.3.3 ภาคการท่องเที่ยวและการบริการ สวพส. มีผลการดำเนินงานครบถ้วนตามเกณฑ์และเงื่อนไขที่กำหนดไว้ในคำรับรองการปฏิบัติงานในระดับดีมาก โดยสรุป ดังนี้

1) การประเมินผลสำเร็จตามเป้าหมายของโครงการที่สนับสนุนโครงการหลวง ที่ สวพส. ดำเนินการใน ปีงบประมาณ 2556 จำนวน 7 โครงการ ซึ่ง สวพส. มีผลการปฏิบัติงานอยู่ในระดับดีมากสูงกว่าเป้าหมายมาก โดยทุกโครงการวิจัยดังกล่าวดำเนินงานสำเร็จตามเป้าหมายผลผลิตประจำปีงบประมาณ พ.ศ. 2556 ได้ร้อยละ 100 ของแผนและมีการประเมินผลผลลัพธ์ของทุกโครงการตามเงื่อนไขด้วย

2) กิจกรรมที่จัดภายในอุทยานหลวงราชพฤกษ์เพื่อส่งเสริมการท่องเที่ยวและการเรียนรู้ อุทยานหลวงราชพฤกษ์ได้มีการจัดกิจกรรมเพื่อส่งเสริมการท่องเที่ยวและการเรียนรู้ ในปีงบประมาณ พ.ศ. 2556 จำนวน 6 กิจกรรม ซึ่งอยู่ในระดับดีมากสูงกว่าเป้าหมายมาก ได้แก่

งานเทศกาลดอกไม้บาน ณ อุทยานหลวงราชพฤกษ์
งาน“ปีใหม่เมือง ดอกเอื้องงาม ณ อุทยานหลวงราชพฤกษ์”
งานวันต้นไม้แห่งชาติ
งานเทศกาลปทุมมา: ทิวลิปแห่งสยาม
งานมหัศจรรย์โลกของเด็ก และ
การจัดนิทรรศการทางวิชาการด้านการเกษตร

➤ **พันธกิจด้านการศึกษา ค้นคว้า วิจัย พัฒนาและเผยแพร่ข้อมูลและสารสนเทศเกี่ยวกับการพัฒนาพื้นที่สูงอย่างครบวงจรตลอดจนเป็นศูนย์ประสานงานและส่งเสริมการดำเนินการ สวพส. มีผลการดำเนินงานในระดับดีมากตามเกณฑ์ที่กำหนดไว้ในคำรับรองการปฏิบัติงาน ได้แก่**

1) การดำเนินงานตามโครงการวิจัยของ สวพส. โดย สวพส. มีผลการปฏิบัติงานจำนวน 9 โครงการ ซึ่งอยู่ในระดับดีมากสูงกว่าเป้าหมายมาก โดยทุกโครงการวิจัยดังกล่าวดำเนินงานสำเร็จตามเป้าหมายผลผลิตประจำปีงบประมาณ พ.ศ. 2556 ได้ร้อยละ 100 ของแผนและมีการประเมินผลผลลัพธ์ของทุกโครงการตามเงื่อนไขที่กำหนดไว้ด้วย ทั้งนี้โครงการดังกล่าว สวพส. เป็นผู้ดำเนินการเองเป็นส่วนใหญ่ มีการติดตามงานในพื้นที่และให้คำแนะนำแก่เกษตรกรอย่างต่อเนื่องโดยได้รับความร่วมมือและสนับสนุนการดำเนินงานในพื้นที่ทั้งจากเจ้าหน้าที่และเกษตรกร ผู้นำชุมชน รวมทั้งนักวิจัยและเจ้าหน้าที่จากมูลนิธิโครงการหลวง ภายใต้การดำเนินการและกำกับดูแลโดยบุคลากรของ สวพส. อย่างใกล้ชิดเพื่อให้เป็นไปตามข้อกำหนดโครงการ (TOR) และสัญญารับทุนอุดหนุนการวิจัยรวมทั้งแผนปฏิบัติงาน เนื่องจากแต่ละโครงการมีวัตถุประสงค์ เป้าหมาย พื้นที่ดำเนินการและเทคโนโลยีที่มีความยุ่งยากที่แตกต่างกัน

2) สวพส. ได้ดำเนินการยื่นขอจดทะเบียนทรัพย์สินทางปัญญา จำนวน 10 ซึ่งมีผลการปฏิบัติงานอยู่ในระดับดีมากครบถ้วนตามเกณฑ์และเงื่อนไขที่กำหนดไว้ในคำรับรองการปฏิบัติงาน โดยได้ยื่นขอจดทะเบียนทรัพย์สินทางปัญญา จดแจ้งลิขสิทธิ์ ประเภทวรรณกรรม ลักษณะสิ่งพิมพ์ จำนวน 10 รายการและยื่นขอจดทะเบียนอนุสิทธิบัตร “สูตรผลิตภัณฑ์เจลยับยั้งการอักเสบของผิวหนัง” จำนวน 1 รายการ

➤ พันธกิจด้านส่งเสริมและประสานความร่วมมือกับมูลนิธิโครงการหลวงและหน่วยงานที่เกี่ยวข้องในการวิจัย พัฒนาและถ่ายทอดองค์ความรู้และพัฒนากระบวนการเรียนรู้ของชุมชนเพื่อให้ชุมชนมีความเข้มแข็งภายใต้ปรัชญาของเศรษฐกิจพอเพียงและสอดคล้องกับแนวทางของโครงการหลวง รวมทั้งการสนับสนุนกระบวนการมีส่วนร่วมของชุมชนในการฟื้นฟูและรักษาสิ่งแวดล้อม สวพส. มีผลการปฏิบัติงานอยู่ในระดับดีมากครบถ้วนตามเกณฑ์ที่กำหนดไว้ในคำรับรองการปฏิบัติงาน ซึ่งประกอบด้วยการดำเนินงาน ดังนี้

1) การส่งเสริม สนับสนุนให้ชุมชนสามารถจำหน่ายผลิตผลผ่านกระบวนการบริหารจัดการของกลุ่มซึ่ง สวพส. มีผลการปฏิบัติงานคือมี 9 ชุมชนที่สามารถจำหน่ายผลิตผลผ่านกระบวนการบริหารจัดการของกลุ่ม ซึ่งเป็นผลงานที่สูงกว่าเป้าหมายที่กำหนดไว้มาก

2) การถ่ายทอดองค์ความรู้และพัฒนากระบวนการเรียนรู้ของชุมชนกลุ่มเป้าหมาย ปรากฏว่ามีเกษตรกรในพื้นที่เป้าหมายที่ได้รับการฝึกอบรมและได้นำองค์ความรู้จากศูนย์การเรียนรู้ไปใช้ประโยชน์ จากการจัดฝึกอบรมรวม 15 เรื่อง/ครั้ง ซึ่งเป็นการเรียนรู้จากการศึกษาดูงานและผ่านการฝึกอบรม โดยมีเกษตรกรเข้าร่วมอบรมรวมทั้งหมด 329 คนและมีเกษตรกรที่สามารถนำองค์ความรู้ไปใช้ประโยชน์ได้รวม 321 คน คิดเป็นร้อยละ 97.52 ซึ่งเป็นผลงานที่สูงกว่าเป้าหมายที่กำหนดไว้มาก

➤ พันธกิจด้านการเสริมสร้างเครือข่ายความร่วมมือและแลกเปลี่ยนการวิจัยและพัฒนาพื้นที่สูงทั้งภายในและต่างประเทศ สวพส. มีผลการดำเนินงานในระดับดีมากสูงกว่าเป้าหมายตามเกณฑ์ที่กำหนดไว้ในคำรับรองการปฏิบัติงาน ได้แก่

1) ความสำเร็จของการนำผลจากความร่วมมือกับหน่วยงาน/องค์กรในประเทศไปใช้ โครงการความร่วมมือระหว่าง สวพส. กับหน่วยงาน/องค์กรในประเทศ มีผลการดำเนินงานดีมากสูงกว่าเป้าหมายตามเกณฑ์และเงื่อนไขที่กำหนดไว้ในคำรับรองการปฏิบัติงาน ได้แก่ ความร่วมมือ สวพส. กับ Bedo และ ความร่วมมือเพื่อพัฒนาเกษตรกรและชุมชนบนพื้นที่สูงซึ่งเป็นการดำเนินงานตามข้อตกลงความร่วมมือ (MOU) ระหว่างสถาบันวิจัยและพัฒนาพื้นที่สูง (องค์การมหาชน) และธนาคารเพื่อการเกษตรและสหกรณ์ (ธกส.) สวพส. มีการดำเนินงานสำเร็จตามเป้าหมายผลิตประจำปีงบประมาณ พ.ศ. 2556 ได้ร้อยละ 100 ของแผนและมีการประเมินผลผลลัพธ์ตามเงื่อนไขที่กำหนดไว้ด้วย

2) ความร่วมมือทางวิชาการที่ สวพส. ทำร่วมกับหน่วยงานในต่างประเทศ ส่งผลให้ชุมชนทั้งในประเทศและต่างประเทศมีการนำองค์ความรู้จากโครงการความร่วมมือระหว่าง สวพส. กับหน่วยงาน/องค์กรระหว่างประเทศไปใช้ประโยชน์ โดยโครงการความร่วมมือทางวิชาการไทย-ลาว มีชุมชนจำนวน 8 ชุมชน ที่มีการนำองค์ความรู้จากโครงการความร่วมมือกับ สวพส. ไปใช้ประโยชน์ ซึ่งผลการดำเนินงานครบถ้วนตามเกณฑ์และเป้าหมายที่กำหนดในคำรับรองการปฏิบัติงาน

➤ พันธกิจด้านพัฒนาอุทยานหลวงราชพฤกษ์ ให้เป็นแหล่งเรียนรู้พืชสวน ความหลากหลายทางชีวภาพ และแหล่งท่องเที่ยวทางการเกษตรและวัฒนธรรมที่มีคุณภาพ สวพส. มีผลการดำเนินงานในระดับดีมาก สูงกว่าเป้าหมายตามเกณฑ์ที่กำหนดไว้ในคำรับรองการปฏิบัติงานทุกตัวชี้วัด ได้แก่

1) มีนักท่องเที่ยวที่เข้าเยี่ยมชมอุทยานหลวงราชพฤกษ์ จำนวน 651,317 คน ซึ่งผลการดำเนินงานดังกล่าวสูงกว่าเป้าหมายที่กำหนดไว้ในคำรับรองการปฏิบัติงานมาก

2) อุทยานหลวงราชพฤกษ์ ได้จัดทำองค์ความรู้เพื่อเผยแพร่ให้กับนักเรียน นักศึกษาและประชาชนทั่วไปที่สนใจได้เรียนรู้จำนวน 7 องค์ความรู้ ได้แก่ เกษตรทฤษฎีใหม่ พรรณไม้ในเรือนกล้วยไม้ พรรณไม้ในเรือนร่มไม้ พืชสมุนไพรและการใช้ประโยชน์ พืชทะเลทราย การจัดสวนถาดเบื้องต้น และโลกแมลง โดยใช้กระบวนการในการเผยแพร่องค์ความรู้ทั้งในรูปแบบของการจัดกิจกรรมให้ความรู้ตามฐานการเรียนรู้และการจัดค่ายเยาวชน ซึ่งผู้เข้ารับการเรียนรู้ที่เข้ามารับบริการในแต่ละครั้ง จะได้รับการถ่ายทอดความรู้ในเรื่องตามฐานการเรียนรู้ที่จัดขึ้น รวมจำนวนผู้เข้ารับการเรียนรู้ทั้งสิ้น 8,700 คน ซึ่งผลการดำเนินงานดังกล่าวสูงกว่าเป้าหมายที่กำหนดไว้มาก

➤ ระดับความพึงพอใจของผู้รับบริการ ที่เป็นเกษตรกรที่ได้รับการถ่ายทอดความรู้ตามแนวทางโครงการหลวง สวพส. คิดเป็นร้อยละ 91.94 และที่เป็นผู้รับบริการจากอุทยานหลวงราชพฤกษ์ สวพส. คิดเป็นร้อยละ 85.64 นอกจากนี้ระดับความเชื่อมั่นต่อการดำเนินงานตามบทบาทหน้าที่ของ สวพส. คิดเป็นร้อยละ 88.36 ซึ่งผลการดำเนินงานดังกล่าวสูงกว่าเป้าหมายตามที่กำหนดไว้ในคำรับรองการปฏิบัติงานในระดับดีมาก

2.1 ตารางสรุปคะแนนผลการประเมินการปฏิบัติงานตามคำรับรองการปฏิบัติงานของสถาบันวิจัยและพัฒนาพื้นที่สูง (องค์การมหาชน) ประจำปีงบประมาณ พ.ศ. 2556

| ผลประเมินแยกตามมิติ | น้ำหนัก | ผลคะแนน |
|--|-------------|---------------|
| มิติที่ 1 ประสิทธิภาพ | 60% | 5.0000 |
| มิติที่ 2 คุณภาพการให้บริการ | 15% | 4.7744 |
| มิติที่ 3 ประสิทธิภาพของ การปฏิบัติราชการ | 12% | 5.0000 |
| มิติที่ 4 การพัฒนาองค์กร | 13% | 5.0000 |
| รวมทุกมิติรวมทุกมิติ | 100% | 4.9662 |

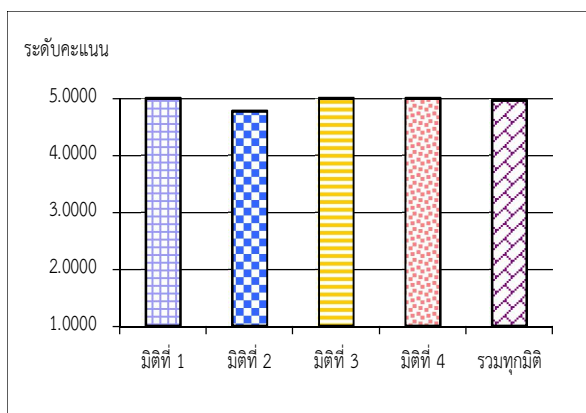

2.2 เปรียบเทียบผลการประเมินรายปีของสถาบันวิจัยและพัฒนาพื้นที่สูง (องค์การมหาชน) ประจำปีงบประมาณ พ.ศ. 2548-2556

| คะแนน พ.ศ. | มิติที่ 1 | มิติที่ 2 | มิติที่ 3 | มิติที่ 4 | รวม |
|------------|--|-----------|-----------|-----------|--------|
| 2548 | องค์การมหาชนยังไม่ได้เข้าสู่ระบบประเมินผลฯ | | | | |
| 2549 | องค์การมหาชนยังไม่ได้เข้าสู่ระบบประเมินผลฯ | | | | |
| 2550 | 4.6041 | 4.7000 | 4.1827 | 4.9907 | 4.6411 |
| 2551 | 4.9756 | 5.0000 | 4.5000 | 4.1749 | 4.6902 |
| 2552 | 4.9375 | 5.0000 | 4.9000 | 4.7485 | 4.9022 |
| 2553 | 4.9198 | 3.7660 | 5.0000 | 4.7608 | 4.7727 |
| 2554 | 4.9560 | 5.0000 | 5.0000 | 5.0000 | 4.9736 |
| 2555 | 5.0000 | 4.4320 | 5.0000 | 5.0000 | 4.9432 |
| 2556 | 5.0000 | 4.7744 | 5.0000 | 5.0000 | 4.9662 |

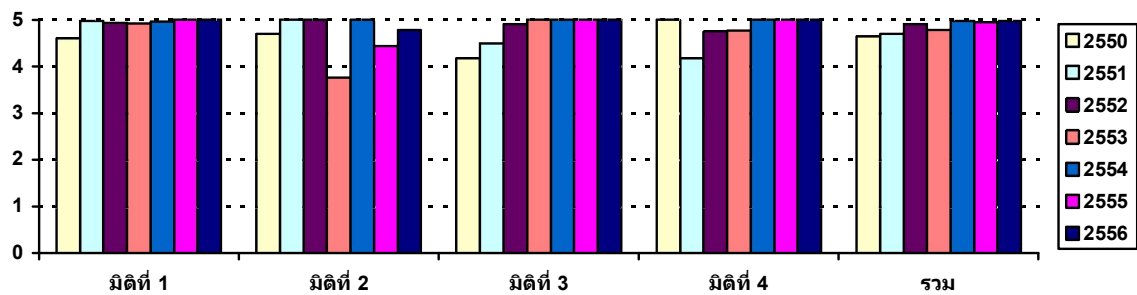

| <p style="text-align: center;">ตารางสรุปคะแนนผลการประเมินการปฏิบัติงานตามคำรับรองการปฏิบัติงานของ สถาบันวิจัยและพัฒนาพื้นที่สูง (องค์การมหาชน) ประจำปีงบประมาณ พ.ศ. 2556</p> | | | | | | | | | | | |
|--|--|---------------------|------------------|---------|---------|---------|---------|--------------------|--------------------|-----------------------|---------------|
| ตัวชี้วัดผลการปฏิบัติงาน | หน่วยวัด | น้ำหนัก (ร้อยละ) | เกณฑ์การให้คะแนน | | | | | ผลการดำเนินงาน | | | |
| | | | 1 | 2 | 3 | 4 | 5 | ผลการ ดำเนินงาน | ค่าคะแนน ที่ได้ | คะแนน ถ่วงน้ำหนัก | |
| มิติที่ 1 มิติด้านประสิทธิผลของการปฏิบัติงาน | | 60 | | | | | | | | 5.0000 | |
| 1.1.1 | ร้อยละความสำเร็จของการดำเนินงานตามโครงการที่สนับสนุนงานโครงการหลวง | ร้อยละ | 10 | 60 | 70 | 80 | 90 | 100* | 100* | 5.0000 | 0.5000 |
| 1.1.2 | จำนวนกิจกรรมที่จัดภายในอุทยานหลวงราชพฤกษ์เพื่อส่งเสริมการท่องเที่ยวและการเรียนรู้ | กิจกรรม | 10 | 2 | 3 | 4 | 5 | 6 | 6 | 5.0000 | 0.5000 |
| 1.2 | ร้อยละความสำเร็จของผลการดำเนินงานตามแผนของโครงการวิจัยของ สวทศ. | ร้อยละ | 5 | 80 | 85 | 90 | 95 | 100* | 100* | 5.0000 | 0.2500 |
| 1.3 | ร้อยละความสำเร็จของการนำผลจากความร่วมมือกับหน่วยงาน/องค์กรในประเทศไปใช้ประโยชน์ | ร้อยละ | 5 | 80 | 85 | 90 | 95 | 100* | 100 | 5.0000 | 0.2500 |
| 1.4 | จำนวนชุมชนทั้งในประเทศและต่างประเทศที่มีการนำองค์ความรู้จากโครงการความร่วมมือระหว่างสวทศ. กับหน่วยงาน/องค์กรระหว่างประเทศไปใช้ประโยชน์ | ชุมชน | 5 | - | - | 2 | 5 | 8 | 8 | 5.0000 | 0.2500 |
| 1.5 | จำนวนชุมชนที่สามารถจำหน่ายผลิตผลผ่านกระบวนการบริหารจัดการของกลุ่ม | ชุมชน | 5 | 1 | 3 | 5 | 7 | 9 | 9 | 5.0000 | 0.2500 |
| 1.6 | ร้อยละของเกษตรกรในพื้นที่เป้าหมายที่ได้รับการฝึกอบรมและได้นำองค์ความรู้จากศูนย์การเรียนรู้ไปใช้ประโยชน์ | ร้อยละ | 6 | 87 | 89 | 91 | 93 | 95 | 97.52 | 5.0000 | 0.3000 |
| 1.7 | จำนวนทรัพย์สินทางปัญญาที่มีการยื่นขอจดทะเบียน | เรื่อง | 6 | 3 | 5 | 7 | 9 | 11* | 11* | 5.0000 | 0.3000 |
| 1.8 | การดำเนินงานของอุทยานหลวงราชพฤกษ์ | | | | | | | | | | |
| 1.8.1 | จำนวนนักท่องเที่ยวที่เข้าเยี่ยมชมอุทยานหลวงราชพฤกษ์ | คน | 3 | 560,000 | 580,000 | 600,000 | 620,000 | 640,000 | 651,317 | 5.0000 | 0.1500 |
| 1.8.2 | จำนวนผู้ได้รับการเรียนรู้จากองค์ความรู้ของอุทยานหลวงราชพฤกษ์ | คน | 5 | 1,300 | 2,300 | 3,300 | 4,300 | 5,300 | 8,700 | 5.0000 | 0.2500 |
| มิติที่ 2 มิติด้านคุณภาพการให้บริการ | | 15 | | | | | | | | 4.7744 | |
| 2.1 | ร้อยละของระดับความพึงพอใจของผู้รับบริการ | | | | | | | | | | |
| 2.1.1 | เกษตรกรที่ได้รับการถ่ายทอดความรู้ตามแนวทางโครงการหลวง | ร้อยละ | 3 | 70 | 75 | 80 | 85 | 90 | 91.94 | 5.0000 | 0.1500 |
| 2.1.2 | ผู้รับบริการจากอุทยานหลวงราชพฤกษ์ | ร้อยละ | 2 | 70 | 75 | 80 | 85 | 90 | 85.64 | 4.1280 | 0.0826 |
| 2.2 | ระดับความสำเร็จของการใช้ผลการสำรวจความพึงพอใจเพื่อพัฒนาการให้บริการ | ระดับ | 5 | 1 | 2 | 3 | 4 | 5 | 5 | 5.0000 | 0.2500 |
| 2.3 | ร้อยละความเชื่อมั่นต่อการดำเนินงานตามบทบาทหน้าที่ขององค์การมหาชน | ร้อยละ | 5 | 70 | 75 | 80 | 85 | 90 | 88.36 | 4.6720 | 0.2336 |
| มิติที่ 3 มิติด้านประสิทธิภาพของการปฏิบัติงาน | | 12 | | | | | | | | 5.0000 | |
| 3.1 | ร้อยละของการเบิกจ่ายตามแผนการใช้เงิน | ร้อยละ | 5 | 80 | 85 | 90 | 95 | 100 | 100 | 5.0000 | 0.2500 |
| 3.2 | ร้อยละของโครงการของ สวทศ. ในปีงบประมาณ พ.ศ. 2557 ที่นำต้นทุนต่อหน่วยไปใช้ประโยชน์ | ร้อยละ | 7 | 70 | 75 | 80 | 85 | 90 | 100 | 5.0000 | 0.3500 |
| มิติที่ 4 มิติด้านการกำกับดูแลกิจการและการพัฒนาองค์กร | | 13 | | | | | | | | 5.0000 | |
| 4.1 | ระดับการพัฒนาด้านการกำกับดูแลกิจการ | ระดับ | 10 | 1 | 2 | 3 | 4 | 5 | 5 | 5.0000 | 0.5000 |
| 4.2 | จำนวนระเบียบหรือข้อบังคับของ สวทศ. ที่มีการปรับปรุงแก้ไข | ระเบียบ | 3 | 1 | - | 2 | - | 3 | 3 | 5.0000 | 0.1500 |
| น้ำหนักรวม | | 100 | | | | | | | | ค่าคะแนนที่ได้ | 4.9662 |

3. ผลการดำเนินงานที่สำคัญในปีงบประมาณ พ.ศ. 2556

3.1 มิติที่ 1 ด้านประสิทธิผลของการปฏิบัติงาน (น้ำหนักร้อยละ 60) ค่าคะแนนที่ได้ 5.0000

สถาบันวิจัยและพัฒนาพื้นที่สูง (องค์การมหาชน) หรือ สวพส. มีการกำหนดตัวชี้วัดที่แสดงผลการดำเนินงานที่สอดคล้องกับพันธกิจและยุทธศาสตร์ของ สวพส. มีความสอดคล้องกับวัตถุประสงค์การจัดตั้ง และเป็นตัวชี้วัดที่ใช้ต่อเนื่องจากปีที่ผ่านมา ซึ่งมีผลการดำเนินงานโดยสรุป ดังนี้

3.1.1 ผลสำเร็จตามนโยบายรัฐบาล: นโยบายที่ 3 นโยบายเศรษฐกิจ ข้อ 3.3 นโยบายปรับโครงสร้างเศรษฐกิจ ในส่วนของข้อ 3.3.1 ภาคเกษตร และ ข้อ 3.3.3 ภาคการท่องเที่ยวและการบริการ สวพส. มีผลการดำเนินงานครบถ้วนตามเกณฑ์และเงื่อนไขที่กำหนดไว้ในคำรับรองการปฏิบัติงานในระดับดีมาก โดยสรุป ดังนี้

1) การประเมินผลสำเร็จตามเป้าหมายของโครงการที่สนับสนุนโครงการหลวง ที่ สวพส. ดำเนินการใน ปีงบประมาณ 2556 จำนวน 7 โครงการ ดังนี้

- (1) โครงการสนับสนุนการถ่ายทอดเทคโนโลยีและการเรียนรู้การปลูกไม้ผล
- (2) โครงการการพัฒนาประสิทธิภาพการเรียนรู้เทคโนโลยีการเลี้ยงสัตว์
- (3) โครงการสนับสนุนการถ่ายทอดเทคโนโลยีและการเรียนรู้การปลูกผักอินทรีย์
- (4) โครงการการพัฒนาประสิทธิภาพการเรียนรู้เทคโนโลยีการปลูกชาและกาแฟอาราบิก้าในพื้นที่โครงการหลวง
- (5) โครงการสนับสนุนการถ่ายทอดเทคโนโลยีและการเรียนรู้การปลูกพืชผักและสมุนไพร
- (6) โครงการป่าชาวบ้านในพระราชูปถัมภ์ของสมเด็จพระเทพรัตนราชสุดาฯ สยามบรมราชกุมารี
- (7) โครงการฟื้นฟูและอนุรักษ์งานหัตถกรรมของชนเผ่าบนพื้นที่สูง

ทั้งนี้ ได้กำหนดเงื่อนไขสำหรับเกณฑ์การให้คะแนนในระดับ 5 คือทุกโครงการต้องดำเนินงานเสร็จตามแผนและต้องมีการประเมินผลผลลัพธ์ของโครงการด้วย สวพส. มีผลการปฏิบัติงานอยู่ในระดับดีมากสูงกว่าเป้าหมายมาก ค่าคะแนนที่ได้ 5.0000 โดยทุกโครงการวิจัยดังกล่าวดำเนินงานสำเร็จตามเป้าหมายผลผลิตประจำปีงบประมาณ พ.ศ. 2556 ได้ร้อยละ 100 ของแผนและมีการประเมินผลผลลัพธ์ของทุกโครงการตามเงื่อนไขด้วย

| โครงการ | ผลผลิตและการประเมินผลลัพธ์ |
|--|---|
| (1) โครงการสนับสนุนการถ่ายทอดเทคโนโลยีและการเรียนรู้การปลูกไม้ผล | <ol style="list-style-type: none"> 1) รายงานการสนับสนุนการพัฒนาศูนย์พัฒนาโครงการหลวงให้เป็นศูนย์เรียนรู้การปลูกไม้ผลบนพื้นที่สูง 2) รายงานการฝึกอบรมเจ้าหน้าที่ไม้ผล 3) รายงานการสนับสนุนการถ่ายทอดและเรียนรู้เทคโนโลยีการปลูกไม้ผลของเกษตรกรเพื่อพัฒนาการผลิต 4) รายงานการสนับสนุนกิจกรรมเพื่อเสริมสร้างความเข้มแข็งของกลุ่มเกษตรกรผู้ปลูกไม้ผลและพัฒนาการผลิตไม้ผล 5) รายงานการรวบรวมองค์ความรู้และจัดทำเป็นสื่อการปลูกไม้ผล |

| โครงการ | ผลผลิตและการประเมินผลลัพธ์ |
|--|---|
| (2) โครงการการพัฒนาประสิทธิภาพการเรียนรู้เทคโนโลยีการเลี้ยงสัตว์ | <ol style="list-style-type: none"> 1) รายงานการสนับสนุนการจัดทำศูนย์เรียนรู้ด้านการเลี้ยงสัตว์และกิจกรรมที่เกี่ยวข้อง 12 แห่ง 2) รายงานการจัดฝึกอบรมเพื่อถ่ายทอดเทคโนโลยีการเลี้ยงสัตว์ แก่เจ้าหน้าที่และเกษตรกรในพื้นที่โครงการหลวงและโครงการขยายผลโครงการหลวง จำนวน 17 ครั้ง มีผู้เข้ารับการฝึกอบรม จำนวน 510 คน 3) รายงานการสนับสนุนกิจกรรมเพื่อพัฒนาการเลี้ยงสัตว์และเสริมสร้างความเข้มแข็งแก่กลุ่มเกษตรกรจำนวน 15 กลุ่ม 4) รายงานการรวบรวมองค์ความรู้และการจัดทำสื่อเพื่อการเผยแพร่ 2 เรื่อง <ul style="list-style-type: none"> - วีดิทัศน์เรื่อง “การทำบ่อก๊าซชีวภาพแบบถุงพลาสติกพีวีซี” - โปสเตอร์ เรื่อง “การเลี้ยงหมูหลุมและการทำอาหารหมัก” 5) รายงานการสนับสนุนการบริหารจัดการ <ol style="list-style-type: none"> 5.1) รายงานการจัดประชุมเชิงปฏิบัติการเรื่อง “การสรุปผลการดำเนินงานปี พ.ศ. 2556 และแนวทางการพัฒนางานปศุสัตว์ปี พ.ศ. 2557” จำนวน 1 ครั้ง ผู้เข้าร่วม 33 คน 5.2) รายงานการติดตามให้คำแนะนำด้านการเลี้ยงและป้องกันโรคระบาดสัตว์ในพื้นที่ จำนวน 88 ครั้ง รวมผู้ที่ติดตามและให้คำแนะนำ จำนวน 1,120 คน 5.3) รายงานการประชุมคณะทำงานโครงการฯ เพื่อวางแผน ติดตามความก้าวหน้าผลการดำเนินงาน และร่วมกันแก้ไขปัญหาอุปสรรค เดือนละ 1 ครั้ง รวม 12 ครั้ง มีผู้เข้าร่วมทั้งสิ้น 275 คน |
| (3) โครงการสนับสนุนการถ่ายทอดเทคโนโลยีและการเรียนรู้การปลูกผักอินทรีย์ | <ol style="list-style-type: none"> 1) การตรวจประเมินฟาร์มภายใน ในพื้นที่โครงการหลวง 15 แห่ง เกษตรกรที่ได้รับการตรวจประเมินแปลงทั้งหมด 160 ราย 2) การฝึกอบรม/ศึกษาดูงานของเกษตรกร จำนวน 24 ครั้ง เกษตรกรที่ได้รับการอบรมและศึกษาดูงานรวม 801 คน <ol style="list-style-type: none"> 2.1) การฝึกอบรม 19 ครั้ง มีเกษตรกรเข้าร่วมจำนวน 726 คน 2.2) การศึกษาดูงาน 5 ครั้ง มีเกษตรกรเข้าร่วมจำนวน 75 คน 3) การประชุม/สัมมนา/ฝึกอบรม/ศึกษาดูงานของเจ้าหน้าที่จำนวน 5 ครั้ง เจ้าหน้าที่ที่ได้รับการอบรมและศึกษาดูงาน 210 คน <ol style="list-style-type: none"> 3.1) การประชุม/สัมมนา/ฝึกอบรมเจ้าหน้าที่ จำนวน 4 ครั้ง มีผู้เข้าร่วมจำนวน 137คน 3.2) การศึกษาดูงานของเจ้าหน้าที่ จำนวน 1 ครั้ง มีผู้เข้าร่วมจำนวน 73 คน 4) การจัดทำสื่อ 2 เรื่อง <ol style="list-style-type: none"> 4.1) จัดทำปฏิทิน ปี พ.ศ. 2556เรื่อง การปลูกผักอินทรีย์โครงการหลวงจำนวน 1,000 ฉบับ 4.2) โปสเตอร์ (Roll up) จำนวน 7 ชุด 5) การสนับสนุนการจัดทำแปลงสาธิตเพื่อการเรียนรู้ในพื้นที่ศูนย์พัฒนาโครงการหลวง 6 แห่ง ได้แก่ แก่น้อย หุ่นเรียง แม่สะป๊อก พระบาทห้วยต้ม อินทนนท์ และอ่างขาง พื้นที่รวม 60 ไร่ |

| โครงการ | ผลผลิตและการประเมินผลลัพธ์ |
|--|---|
| (4) โครงการการพัฒนาประสิทธิภาพการเรียนรู้เทคโนโลยีการปลูกชาและกาแฟอราบิก้าในพื้นที่โครงการหลวง | <ol style="list-style-type: none"> 1) รายงานการพัฒนาศูนย์พัฒนาโครงการหลวงและโครงการขยายผลโครงการหลวงให้เป็นศูนย์เรียนรู้การปลูกชา/กาแฟอราบิก้าบนพื้นที่สูง <ol style="list-style-type: none"> 1.1) การปรับปรุงแปลงสาธิตเทคโนโลยีการปลูกชา/กาแฟอราบิก้าในพื้นที่โครงการหลวง จำนวน 10 พื้นที่ 1.2) การพัฒนาแปลงสาธิตการปลูกกาแฟอราบิก้าในพื้นที่โครงการขยายผลโครงการหลวง จำนวน 13 พื้นที่ 1.3) การสนับสนุนการพัฒนาการปลูก/ผลิตกาแฟอราบิก้า จำนวน 28 พื้นที่ 2) รายงานการถ่ายทอดเทคโนโลยีการปลูกชา/กาแฟอราบิก้า <ol style="list-style-type: none"> 2.1) จัดฝึกอบรมเจ้าหน้าที่ส่งเสริมฯ และเกษตรกรในพื้นที่โครงการหลวง จำนวน 17 ครั้ง มีผู้เข้าร่วมกิจกรรม 619 ราย 2.2) จัดฝึกอบรมเจ้าหน้าที่โครงการฯ และเกษตรกรในพื้นที่โครงการขยายผลโครงการหลวงจำนวน 13 ครั้งมีผู้เข้าร่วมกิจกรรม 550 ราย 2.3) จัดศึกษาดูงาน เรื่อง การปลูกกาแฟอราบิก้าที่เหมาะสมบนพื้นที่สูง ของเจ้าหน้าที่เกษตรกร และผู้ที่เกี่ยวข้องจำนวน 1 ครั้งมีผู้เข้าร่วมกิจกรรม 12 ราย 3) รายงานการสนับสนุนกิจกรรมเพื่อเสริมสร้างความเข้มแข็งและพัฒนากระบวนการผลิตกาแฟอราบิก้าของกลุ่มเกษตรกรผู้ปลูกกาแฟอราบิก้า <ol style="list-style-type: none"> 3.1) ติดตามให้คำปรึกษาแนะนำกระบวนการผลิตกาแฟอราบิก้าคุณภาพในพื้นที่โครงการขยายผลโครงการหลวงและโครงการขยายผลโครงการหลวงจำนวน 32 พื้นที่ 3.2) สนับสนุนการรับรองมาตรฐาน HACCP โรงงานแปรรูปกาแฟอราบิก้า มูลนิธิโครงการหลวงจำนวน 1 โรงงาน (8 กิจกรรม) 4) รายงานการสังเคราะห์ความรู้และจัดทำสื่อเผยแพร่องค์ความรู้และเทคโนโลยีการปลูกชา/กาแฟอราบิก้า <ol style="list-style-type: none"> 4.1) จัดทำสื่อเผยแพร่องค์ความรู้และเทคโนโลยีการปลูกชา/กาแฟอราบิก้า (โปสเตอร์) จำนวน 1 เรื่อง (การป้องกันกำจัดมอดเจาะผลกาแฟ) 5) รายงานการจัดการประชุมและสัมมนา <ol style="list-style-type: none"> 5.1) จัดการประชุมคณะทำงานกลุ่มชาและกาแฟ มูลนิธิโครงการหลวง จำนวน 4 ครั้ง 5.2) จัดสัมมนาสรุปผลการดำเนินงานประจำปีงบประมาณ พ.ศ. 2556 จำนวน 1 ครั้ง |
| (5) โครงการสนับสนุนการถ่ายทอดเทคโนโลยีและการเรียนรู้การปลูกพืชผักและสมุนไพร | <ol style="list-style-type: none"> 1) รายงานการฝึกอบรมเกษตรกรด้านเทคโนโลยีการปลูกพืชผักและสมุนไพร 2) รายงานการศึกษาดูงานของเจ้าหน้าที่และเกษตรกรด้านเทคโนโลยีการปลูกพืชผักและสมุนไพร 3) รายงานสัมมนาพืชผักประจำปีงบประมาณ พ.ศ. 2556 4) รายงานสนับสนุนการพัฒนาแปลงเรียนรู้พืชผักและสมุนไพรเพื่อพัฒนาเป็นศูนย์เรียนรู้การปลูกพืชผักและสมุนไพร 5) รายงานการติดตามให้คำแนะนำการส่งเสริมและพัฒนาการปลูกพืชผักและสมุนไพร |

| โครงการ | ผลผลิตและการประเมินผลลัพธ์ |
|--|--|
| (6) โครงการป่าชาวบ้านในพระราชูปถัมภ์ของสมเด็จพระราชปิตุลาธิราชสุตาฯ สยามบรมราชกุมารี | <ol style="list-style-type: none"> 1) รายงาน กิจกรรมการสนับสนุนการผลิตกล้าไม้โตเร็วเพื่อกระจายแหล่งผลิตตามกลุ่มศูนย์พัฒนาโครงการหลวง 2) รายงานกิจกรรมส่งเสริมและสนับสนุนกิจกรรมการเรียนรู้และพัฒนาเป็นแหล่งเรียนรู้โครงการป่าชาวบ้านในพื้นที่โครงการหลวง 3) รายงานการจัดประชุม/ฝึกอบรม/ศึกษาดูงานของเกษตรกร 4) รายงานกิจกรรมการสนับสนุนกลุ่มผู้ปลูกป่าชาวบ้านในพื้นที่โครงการขยายผลโครงการหลวง 5) รายงานกิจกรรมรณรงค์ปลูกป่าชาวบ้านในพื้นที่โครงการหลวง 6) รายงานกิจกรรมการมีส่วนร่วมของชุมชนในพื้นที่โครงการหลวง 7) รายงานจัดทำสื่อการเรียนรู้โครงการป่าชาวบ้านในพระราชูปถัมภ์ของสมเด็จพระราชปิตุลาธิราชสุตาฯ สยามบรมราชกุมารี |
| (7) โครงการฟื้นฟูและอนุรักษ์งานหัตถกรรมของชนเผ่าบนพื้นที่สูง | <ol style="list-style-type: none"> 1) รายงานการฝึกอบรมเพื่อฟื้นฟูและถ่ายทอดภูมิปัญญาด้านหัตถกรรมท้องถิ่นของชนเผ่า 2) รายงานการฝึกอบรมเชิงปฏิบัติการเพื่อพัฒนาผู้รู้ในงานหัตถกรรมท้องถิ่นที่มีคุณค่า 3) รายงานการรวบรวมตลาดดั้งเดิมงานหัตถกรรมของชนเผ่าที่ใกล้สูญหายโครงการฟื้นฟูและอนุรักษ์งานหัตถกรรมของชนเผ่าบนพื้นที่สูง 4) รายงานการประชุมเพื่อวางแผนการผลิตและการตลาดของกลุ่มหัตถกรรม 5) รายงานการอบรมการบริหารจัดการกลุ่มและการพัฒนารูปแบบผลิตภัณฑ์หัตถกรรมให้ตรงกับความต้องการของตลาด 6) รายงานการศึกษาดูงาน” การบริหารจัดการกลุ่ม และการจัดการด้านการผลิตและการตลาดผลิตภัณฑ์หัตถกรรม” 7) รายงานสนับสนุนการพัฒนาผลิตภัณฑ์ของกลุ่มผลิตงานหัตถกรรม 8) รายงานการจัดนิทรรศการ 9) รายงานการสัมมนาสรุปผลการดำเนินงานและกำหนดแนวทางการดำเนินงานด้านหัตถกรรมในพื้นที่ศูนย์พัฒนาโครงการหลวงและโครงการขยายผลโครงการหลวงโครงการฟื้นฟูและอนุรักษ์งานหัตถกรรมของชนเผ่าบนพื้นที่สูง 10) รายงานการสนับสนุนการพัฒนาศูนย์เรียนรู้งานหัตถกรรมบนพื้นที่สูงโครงการฟื้นฟูและอนุรักษ์งานหัตถกรรมของชนเผ่าบนพื้นที่สูง |

2) กิจกรรมที่จัดภายในอุทยานหลวงราชพฤกษ์เพื่อส่งเสริมการท่องเที่ยวและการเรียนรู้

อุทยานหลวงราชพฤกษ์ได้มีการจัดกิจกรรมเพื่อส่งเสริมการท่องเที่ยวและการเรียนรู้ ในปีงบประมาณ พ.ศ. 2556 จำนวน 6 กิจกรรม ซึ่งอยู่ในระดับดีมากสูงกว่าเป้าหมายมาก ค่าคะแนนที่ได้ 5.0000 รายละเอียดดังนี้

| ครั้งที่ | กิจกรรม | รายละเอียด |
|----------|---|---|
| 1 | งานเทศกาลดอกไม้บาน ณ อุทยานหลวงราชพฤกษ์ | งานเทศกาลดอกไม้บาน ณ อุทยานหลวงราชพฤกษ์ มีการจัดกิจกรรมเพื่อส่งเสริมการท่องเที่ยวระหว่างงาน เช่น <ul style="list-style-type: none"> ● การจัดงานพิธีเฉลิมพระเกียรติ “5 ธันวาคมหาราช ณ อุทยานหลวงราชพฤกษ์” |

| ครั้งที่ | กิจกรรม | รายละเอียด |
|----------|---|---|
| | | <ul style="list-style-type: none"> ● กิจกรรมดนตรีในสวน ● กิจกรรมวันคริสมาสต์ ● การจัดงานส่งท้ายปีเก่าต้อนรับปีใหม่ ● กิจกรรมวันเด็ก ● กิจกรรมวันวาเลนไทน์ ● กิจกรรมวันตรุษจีน <p>➢ มีผู้เข้าชมทั้งสิ้น 335,527 คน</p> |
| 2 | งาน “ปีใหม่เมือง ดอกเอื้องงาม ณ อุทยานหลวงราชพฤกษ์” | <p>งาน “ปีใหม่เมือง ดอกเอื้องงาม ณ อุทยานหลวงราชพฤกษ์” มีการจัดกิจกรรมเพื่อส่งเสริมการท่องเที่ยว เช่น</p> <ul style="list-style-type: none"> ● กิจกรรมสงฆ์พระพุทธรูป และเคาะระฆังรับน้ำพระพุทธรูป ณ ลานต้นโพธิ์แห่งความจงรักภักดีพร้อมขอพรปีใหม่และผูกข้อมือจากผู้สูงอายุ ● กิจกรรมรดน้ำดำหัวและการสาธิตการละเล่นสงกรานต์ตามประเพณีของล้านนา ● การสาธิตการทำอาหารและขนมพื้นบ้านล้านนา ● การจัดแสดงนิทรรศการกล้วยไม้จากหน่วยงานต่าง ๆ ● การประกวดกล้วยไม้ไทย 100 ชนิด ● การแสดงภาพเขียนกล้วยไม้ <p>➢ มีผู้เข้าชมงานทั้งหมด 13,597 คน</p> |
| 3 | งานวันต้นไม้แห่งชาติ | <p>งานวันต้นไม้แห่งชาติ มีการจัดกิจกรรมทางวิชาการเพื่อให้นักเรียน นักศึกษา และประชาชนทั่วไป ได้เข้าร่วมกิจกรรม ดังนี้</p> <ol style="list-style-type: none"> ๑) กิจกรรม Walk Rally ทาพรธมไม้ ๒) นิทรรศการ “ราชพฤกษ์ ต้นไม้แห่งแผ่นดิน” ๓) นิทรรศการ “พรรณไม้ 10 ประเทศอาเซียน” <p>➢ มีผู้เข้าชมงานทั้งหมด 12,647 คน</p> |
| 4 | งานเทศกาลปทุมมา: ทิวลิปแห่งสยาม | <p>งานเทศกาลปทุมมา: ทิวลิปแห่งสยาม มีการจัดแสดงทุ่งปทุมมา และกิจกรรมทางวิชาการเพื่อให้นักเรียน นักศึกษา และประชาชนทั่วไป ได้เข้าร่วมกิจกรรม เช่น</p> <ul style="list-style-type: none"> ● นิทรรศการเกี่ยวกับปทุม ● กิจกรรม Walk Rally ปทุมมา ● กิจกรรมดนตรีในสวน ● กิจกรรมการประกวดกล้วยไม้ “งานฟ้ามุ่ยบาน ณ อุทยานหลวงราชพฤกษ์” <p>➢ มีผู้เข้าชมงานทั้งสิ้น จำนวน 106,393 คน</p> |

| ครั้งที่ | กิจกรรม | รายละเอียด |
|----------|---------------------------------------|---|
| 5 | งานมหัศจรรย์โลกของเด็ก | งานมหัศจรรย์โลกของเด็ก โดยมีการจัดกิจกรรมสำหรับเด็ก นักเรียน ผู้ปกครองและประชาชนทั่วไป ได้เข้าร่วมกิจกรรม เช่น <ul style="list-style-type: none"> ● โชนศิลปะและหัตถกรรม ● โชนดนตรี ● กิจกรรมการแสดงจากโรงเรียนต่างๆและหน่วยงานที่เกี่ยวข้อง ● กิจกรรมประกวด การเต้น <ul style="list-style-type: none"> ➢ มีผู้เข้าชมงานทั้งหมด จำนวน 29,460 คน |
| 6 | การจัดนิทรรศการทางวิชาการด้านการเกษตร | การจัดนิทรรศการทางวิชาการด้านการเกษตร จำนวน 11 ครั้ง <ul style="list-style-type: none"> ➢ มีผู้เข้าชมจำนวนทั้งสิ้น 54,642 คน |

3.1.2 พันธกิจด้านการศึกษา ค้นคว้า วิจัย พัฒนาและเผยแพร่ข้อมูลและสารสนเทศเกี่ยวกับการพัฒนาพื้นที่สูงอย่างครบวงจรตลอดจนเป็นศูนย์ประสานงานและส่งเสริมการดำเนินการ สวพส.มีผลการดำเนินงานในระดับดีมากตามเกณฑ์ที่กำหนดไว้ในคำรับรองการปฏิบัติงาน ได้แก่

1) การดำเนินงานตามโครงการวิจัยของ สวพส. โดย สวพส. มีผลการปฏิบัติงานจำนวน 9 โครงการ ซึ่งอยู่ในระดับดีมากสูงกว่าเป้าหมายมาก ค่าคะแนนที่ได้ 5.0000 โดยทุกโครงการวิจัยดังกล่าวดำเนินงานสำเร็จตามเป้าหมายผลผลิตประจำปีงบประมาณ พ.ศ. 2556 ได้ร้อยละ 100 ของแผนและมีการประเมินผลผลลัพธ์ของทุกโครงการตามเงื่อนไขที่กำหนดไว้ด้วย

| โครงการ | รายงานผลผลิตและการประเมินผลลัพธ์ |
|--|--|
| (1) โครงการวิจัยเพื่อเพิ่มผลผลิตและคุณภาพผลผลิตกาแฟอาราบิก้าในพื้นที่โครงการหลวงและพื้นที่โครงการขยายผลโครงการหลวง | 1) ร่างรายงานฉบับสมบูรณ์โครงการวิจัยเพื่อเพิ่มผลผลิตและคุณภาพผลผลิตกาแฟอาราบิก้าในพื้นที่โครงการหลวงและโครงการขยายผลโครงการหลวง และรายงานสรุปการจัดงานวันสาธิตการผลิตกาแฟอาราบิก้าบนพื้นที่สูงและการติดตามการนำองค์ความรู้เรื่องการผลิตกาแฟอาราบิก้าไปใช้ประโยชน์ 2) รายงานจำนวนเกษตรกรบนพื้นที่สูงที่นำองค์ความรู้เรื่องการผลิตกาแฟอาราบิก้าไปใช้ประโยชน์ ดังนี้ การติดตามการนำองค์ความรู้เรื่องการผลิตกาแฟอาราบิก้าไปใช้ประโยชน์ จำนวน 5 พื้นที่ ได้แก่ ป่าเมี่ยง แม่สอง ปางมะโฮ่ วาวี ป่อเกลือ เกษตรกร 229 ราย |
| (2) โครงการวิจัยและพัฒนาการเพิ่มผลผลิตและคุณภาพผลผลิตไม้ผลในพื้นที่โครงการหลวงและพื้นที่ขยายผลโครงการหลวง | 1) รายงานฉบับสมบูรณ์ การวิจัยและพัฒนาการเพิ่มผลผลิตและคุณภาพผลผลิตไม้ผลในพื้นที่โครงการหลวงและพื้นที่ขยายผลโครงการหลวง 2) รายงานวิจัยที่มีรายละเอียดประกอบด้วยองค์ความรู้เบื้องต้น 3 เรื่อง ดังนี้ 2.1) วิธีการผลิตผลของงุ่นที่เหมาะสมเพื่อลดต้นทุนการผลิต 2.2) วิธีการจัดการธาตุอาหารที่เหมาะสมสำหรับงุ่นที่เก็บเกี่ยวในฤดูฝน 2.3) วิธีการจัดการกิ่งเสาวรสวนในรูปแบบค้ำต่างกัน 3 รูป ที่ให้ปริมาณและคุณภาพผลผลิตดีที่สุด |

| โครงการ | รายงานผลผลิตและการประเมินผลลัพธ์ |
|---|---|
| (3) โครงการวิจัยและพัฒนาการเพิ่มผลผลิตและคุณภาพผลผลิตพืชผักในพื้นที่โครงการหลวงและพื้นที่ขยายผลโครงการหลวง | <ol style="list-style-type: none"> 1) ร่างรายงานฉบับสมบูรณ์โครงการวิจัยในพื้นที่โครงการหลวง 2) ร่างรายงานฉบับสมบูรณ์โครงการวิจัยพื้นที่ขยายผลโครงการหลวง 3) ร่างรายงานฉบับสมบูรณ์โครงการวิจัยการปรับปรุงพันธุ์ผักเพื่อระบบเกษตรอินทรีย์ 4) การประเมินผลลัพธ์ <ol style="list-style-type: none"> 4.1) องค์กรความรู้ในการเพิ่มประสิทธิภาพการผลิตผักอินทรีย์ โดยการทดสอบปัจจัยการผลิตชีวภาพในการเพิ่มประสิทธิภาพการผลิตผักอินทรีย์ในพื้นที่โครงการหลวง ดำเนินการแล้วเสร็จในผักอินทรีย์ 7 ชนิด (เรื่อง) 4.2) พันธุ์ผักที่ผลิตในระบบเกษตรอินทรีย์สำหรับนำไปคัดเลือกในฤดูกาลต่อไป ได้แก่ สายพันธุ์ถั่วแขก (ชั่วรุ่นที่ 2) ลูกผสมคอส (ชั่วรุ่นที่ 2) และเมล็ดพันธุ์ขยายของมะเขือเทศผลโต (Foundation seed) 4.3) แนวทางการเพิ่มประสิทธิภาพการตลาดผักอินทรีย์โครงการหลวง 4.4) เทคโนโลยีการผลิตพืชผักที่เหมาะสมในการเพิ่มประสิทธิภาพการผลิตของเกษตรกรในพื้นที่โครงการขยายผลโครงการหลวง 5 เรื่องโดยดำเนินการในพื้นที่โครงการขยายผลโครงการหลวง 5 แห่ง |
| (4) โครงการวิจัยและพัฒนาการผลิตและแปรรูปผลิตภัณฑ์จากเฮมพ์บนพื้นที่สูง | <ol style="list-style-type: none"> 1) พันธุ์เฮมพ์ที่เหมาะสมในพื้นที่ขยายผลโครงการหลวงถ้ำเวียงแก คือ พันธุ์ RPF 1 2) พันธุ์เฮมพ์ที่เหมาะสมในพื้นที่ขยายผลโครงการหลวงคลองลานคือ พันธุ์ RPF 4 3) ผ้าทอเฮมพ์ผสมฝ้ายสีครามหน้ากว้าง 1 เมตร ยาว 38 เมตร 4) ผ้าพันคอเฮมพ์ผสมฝ้ายย้อมสีครามและสีเขียวใบสัก 5) การแก้ไขกฎระเบียบเพื่อสนับสนุนการปลูกเฮมพ์เป็นพืชเศรษฐกิจได้แก่ ประกาศกระทรวงสาธารณสุขเรื่อง ระบุชื่อและประเภทยาเสพติดให้โทษ (ฉบับที่ 12) ลงในราชกิจจานุเบกษา หน้า 31 เล่ม 130 ตอนพิเศษ 91 ลงวันที่ 8 กรกฎาคม 2556 ซึ่งมีสาระสำคัญดังนี้ “ยกเว้นเปลือกแห้ง แกนลำต้นแห้งและเส้นใยแห้ง และผลิตภัณฑ์ที่ผลิตจากเปลือกแห้ง แกนลำต้นแห้งและเส้นใยแห้งของเฮมพ์ออกจากการเป็นพืชเสพติด” 6) การสำรวจจำนวนเกษตรกรที่ปลูกเฮมพ์โดยใช้เมล็ดพันธุ์จากผลงานวิจัย |
| (5) โครงการวิจัยและพัฒนาการจัดการก่อนและหลังการเก็บเกี่ยว และระบบโลจิสติกส์สินค้าสำคัญในพื้นที่โครงการหลวงและพื้นที่ขยายผลโครงการหลวง | <ol style="list-style-type: none"> 1) ร่างรายงานฉบับสมบูรณ์(Draft Final Report)โครงการวิจัยเชิงปฏิบัติการจัดการหลังการเก็บเกี่ยวสินค้าสำคัญของโครงการหลวง 2) รายงานฉบับสมบูรณ์(Final Report) โครงการวิจัยเชิงปฏิบัติการในการจัดการด้านโลจิสติกส์ผลิตผลโครงการหลวง 3) องค์กรความรู้เรื่องการจัดการก่อนและหลังการเก็บเกี่ยว และระบบโลจิสติกส์สินค้าสำคัญในพื้นที่โครงการหลวง 2 เรื่องได้แก่ <ol style="list-style-type: none"> 3.1) ต้นแบบที่ดี (Best Practices) ในการจัดการหลังการเก็บเกี่ยวผลิตผลของโครงการหลวงตลอดโซ่อุปทานสำหรับพืชผัก 3 ชนิด ได้แก่ บรอกโคลี โคนี ผักกาดกวางตุ้งและผักกาดหวานรวมทั้งสตอร์เบอรี่โดยได้จัดทำร่างคู่มือการจัดการหลังการเก็บเกี่ยวผลิตผลทั้ง 4 ชนิด 3.2) แนวทางในการบริหารจัดการระบบโลจิสติกส์ที่มีประสิทธิภาพในการส่งผลิตผลจาก |

| โครงการ | รายงานผลผลิตและการประเมินผลลัพธ์ |
|---|--|
| | ศูนย์พัฒนาโครงการหลวงไปถึงลูกค้าโดยตรงในรูปแบบของกลุ่มศูนย์และศูนย์เดี่ยว โดยการส่งผลิตผลจากศูนย์พัฒนาโครงการหลวงไปยังลูกค้าโดยตรงจะมีต้นทุนที่ถูกกว่าการส่งผลิตผลจากศูนย์พัฒนาโครงการหลวงผ่านโรงคัดบรรจุเชียงใหม่ไปยังลูกค้า |
| (6) โครงการวิจัยการศึกษาความคุ้มค่าทางด้านเศรษฐศาสตร์ในการปลูกพืชในโรงเรือนชนิดต่างๆ | <ol style="list-style-type: none"> ข้อมูลและผลการวิเคราะห์ข้อมูลเพื่อหาความคุ้มค่าทางเศรษฐศาสตร์ในการปลูกพืชในโรงเรือน 9 พื้นที่ ประกอบด้วยข้อมูลต้นทุน ผลตอบแทน และ ตารางวิเคราะห์ NPV IRR B/C ratio การนำวิธีวิเคราะห์ความคุ้มค่าทางเศรษฐศาสตร์ไปใช้กับงานวิจัยอื่น ได้แก่ โครงการศึกษาแนวทางในการพัฒนาคุณภาพและสร้างเอกลักษณ์ให้กับสินค้าหรือผลิตภัณฑ์แปรรูปจากแพอราก้าจากชุมชนในพื้นที่โครงการขยายผลโครงการหลวง ภายใต้สัญลักษณ์ผลิตภัณฑ์ชุมชน เนื่องจากกาแฟเป็นพืชที่มีศักยภาพทางการผลิต การขนส่ง และการตลาด และเป็นพืชที่ปลูกได้ผลดีในพื้นที่สูง ตรงกับนโยบายของสถาบันที่ให้การส่งเสริมพืชสร้างรายได้ ในขณะเดียวกันเป็นการอนุรักษ์ทรัพยากรป่าไม้ และในปัจจุบันมีการผลิตออกมาเป็นผลิตภัณฑ์เพื่อจำหน่ายในท้องตลาด ดังนั้นในการส่งเสริมต้องคำนึงถึงความคุ้มค่า จึงได้นำเอาวิธีการวิเคราะห์ทางเศรษฐศาสตร์มาประยุกต์ใช้กับการผลิตกาแฟ เพื่อให้สามารถแข่งขันในตลาดได้อย่างมีประสิทธิภาพ |
| (7) โครงการวิจัยและพัฒนาพืชอาหารหลักสำหรับชุมชนบนพื้นที่สูง | <ol style="list-style-type: none"> รายงานลักษณะประจำพันธุ์ของข้าวพันธุ์ท้องถิ่น ตั้งแต่ระยะของเมล็ดถึงระยะการเจริญเติบโต (vegetative) สถานีวิจัยเกษตรหลวงปางดะ อ.สะเมิง จ.เชียงใหม่ รายงานที่มีรายละเอียดเกี่ยวกับลักษณะประจำพันธุ์ข้าวท้องถิ่นบนพื้นที่สูงในพื้นที่โครงการหลวงจำนวน 37 พันธุ์ (41 ลักษณะ แบ่งเป็นข้าวไร่ 21 ลักษณะและข้าวนา 20 ลักษณะ) (รายงานลักษณะประจำพันธุ์ข้าวท้องถิ่นในพื้นที่โครงการหลวง) |
| (8) โครงการวิจัยและพัฒนาชุมชนต้นแบบการฟื้นฟูและการสร้างมูลค่าเพิ่มจากพืชสมุนไพรและยาพื้นบ้านที่ได้มาตรฐาน | <ol style="list-style-type: none"> พัฒนาวิธีการผลิต พืชสมุนไพรและยาพื้นบ้านให้ได้มาตรฐานโดยแนะนำให้เกษตรกร 14 ราย ปลูกพืชสมุนไพร 5 ชนิด ได้แก่ ตะไคร้ ขิง พืช เชียงดา และมะรุม ในพื้นที่ 2.5 ไร่ และได้รับการรับรองมาตรฐาน GAP จากกรมวิชาการเกษตร นอกจากนี้อยู่ระหว่างการขอรับรองมาตรฐาน GMPจากสำนักงานคณะกรรมการอาหารและยากระทรวงสาธารณสุข ฐานความรู้จากภูมิปัญญาการใช้พืชสมุนไพร 6 พื้นที่ จำนวน 63 อาคารโรค 135 ตำรับยาพื้นบ้าน 585 ชนิดพืชสมุนไพร (266 ชนิด เป็นส่วนประกอบในตำรับยาพื้นบ้าน) การเผยแพร่องค์ความรู้และภูมิปัญญาการใช้สมุนไพรและยาพื้นบ้าน ภายในและภายนอกชุมชน จำนวน 4 ครั้ง การสำรวจจำนวนเกษตรกรที่นำความรู้เรื่องสมุนไพรและยาพื้นบ้านไปพัฒนาผลิตภัณฑ์ชุมชน โดยมีกลุ่มเกษตรกรที่นำความรู้เรื่องสมุนไพรและยาพื้นบ้านไปพัฒนาผลิตภัณฑ์ชุมชน 3 กลุ่ม |
| (9) โครงการวิจัยเชิงปฏิบัติการพัฒนาชุมชนต้นแบบโครงการหลวงเพื่อให้ | <ol style="list-style-type: none"> รายงานรวบรวมข้อมูลทางด้านเศรษฐกิจ สังคม และสิ่งแวดล้อมของชุมชน 3 รูปแบบภูมิสังคม ทั้งหมด 4 พื้นที่ (ศูนย์พัฒนาโครงการหลวงป่าเมี่ยงทุ่งเริง แม่แฮ และแม่ลาน้อย) รายงานการจัดเวทีชุมชนเพื่อวิเคราะห์สภาพปัญหาและโอกาสทั้งทางด้านเศรษฐกิจ สังคม |

| โครงการ | รายงานผลผลิตและการประเมินผลลัพธ์ |
|--|--|
| <p>คนอยู่อาศัยร่วมกับป่าไม้และสิ่งแวดล้อมได้อย่างยั่งยืน</p> | <p>และสิ่งแวดล้อมเพื่อวางแนวทางในการพัฒนาชุมชนต้นแบบโครงการหลวง จำนวน 3 รูปแบบภูมิสังคม ทั้งหมด 4 พื้นที่(ศูนย์พัฒนาโครงการหลวงป่าเมี่ยง หุ่นเรียง แม่แฮ และแม่ลาน้อย)</p> <p>3) รายงานการศึกษาดูงานเรื่อง การประยุกต์ใช้เศรษฐกิจพอเพียงในชีวิตประจำวันและในการพัฒนาชุมชน ของกลุ่มผู้นำชุมชนในพื้นที่ศูนย์พัฒนาโครงการหลวงป่าเมี่ยง ศูนย์พัฒนาโครงการหลวงหุบเหว ศูนย์พัฒนาโครงการหลวงห้วยเสี้ยว และศูนย์พัฒนาโครงการหลวงแม่แฮ</p> <p>4) รายงานการศึกษาดูงานเรื่อง การอนุรักษ์และการสร้างกระบวนการจัดการทรัพยากรป่าไม้และสิ่งแวดล้อมที่สอดคล้องกับสภาพภูมิสังคม ของกลุ่มเครือข่ายอนุรักษ์ป่าต้นน้ำลุ่มน้ำแม่แฮ-แม่เตียน (ศูนย์พัฒนาโครงการหลวงแม่แฮ)</p> <p>5) รายงานการสัมมนาเชิงปฏิบัติปฏิบัติการ "การอยู่อาศัยร่วมกับป่าของชุมชนบนพื้นที่สูง"</p> <p>6) รายงานสรุปผลการดำเนินงานโครงการวิจัยเชิงปฏิบัติการพัฒนาชุมชนต้นแบบโครงการหลวงเพื่อให้คนอยู่อาศัยร่วมกับป่าไม้และสิ่งแวดล้อมได้อย่างยั่งยืน</p> <p>7) รายละเอียดการพัฒนาข้อกำหนดคุณลักษณะของชุมชนต้นแบบแต่ละภูมิสังคมเพื่อใช้เป็นเกณฑ์ประเมินชุมชนต้นแบบซึ่งจะพัฒนาต่อยอดเพื่อระดับเกณฑ์ชี้วัดของแต่ละคุณลักษณะของชุมชนต้นแบบที่เหมาะสมกับแต่ละภูมิสังคมโดยกระบวนการมีส่วนร่วมในการดำเนินงานระยะต่อไป</p> |

โครงการดังกล่าวข้างต้น สวพส. เป็นผู้ดำเนินการเองเป็นส่วนใหญ่ มีการติดตามงานในพื้นที่และให้คำแนะนำแก่เกษตรกรอย่างต่อเนื่องโดยได้รับความร่วมมือและสนับสนุนการดำเนินงานในพื้นที่ทั้งจากเจ้าหน้าที่และเกษตรกร ผู้นำชุมชน รวมทั้งนักวิจัยและเจ้าหน้าที่จากมูลนิธิโครงการหลวง ภายใต้การดำเนินการและกำกับดูแลโดยบุคลากรของ สวพส. อย่างใกล้ชิดเพื่อให้เป็นไปตามข้อกำหนดโครงการ (TOR) และสัญญาเงินทุนอุดหนุนการวิจัยรวมทั้งแผนปฏิบัติงาน เนื่องจากแต่ละโครงการมีวัตถุประสงค์ เป้าหมาย พื้นที่ดำเนินการและเทคโนโลยีที่มีความยุ่งยากที่แตกต่างกัน

2) สวพส. ได้ดำเนินการยื่นขอจดทะเบียนทรัพย์สินทางปัญญา จำนวน 10 เรื่อง ค่าคะแนนที่ได้ 5.0000 ซึ่งมีผลการปฏิบัติงานอยู่ในระดับดีมากครบถ้วนตามเกณฑ์และเงื่อนไขที่กำหนดไว้ในคำรับรองการปฏิบัติงาน โดยได้ยื่นขอจดทะเบียนทรัพย์สินทางปัญญา ดังนี้

2.1) จดแจ้งลิขสิทธิ์ ประเภทวรรณกรรม ลักษณะสิ่งพิมพ์ จำนวน 10 รายการ ได้แก่

- หนังสือเครื่องแต่งกายและลายผ้าปักของชนเผ่าเมี่ยน
- หนังสือวัฒนธรรมและลายผ้าทอชาวคะฉิ่น
- สิ่งพิมพ์ “งานหัตถกรรมผ้าทอไทลื้อ”
- คู่มือการทอผ้าขึ้นชนเผ่าลัวะ

- คู่มือการทำห้วงหวายคาดเอวของชนเผ่าปะหล่อง
- คู่มือการผลิตผ้าใยไหมการเขียนเทียนและการย้อมสีธรรมชาติของชนเผ่าม้ง
- สิ่งพิมพ์ “เรื่องเล่าชาวคะฉิ่น”
- คู่มือการทำเข็มขัดหอยเบี้ยของชนเผ่าคะฉิ่น
- คู่มือการทำปลอกมีดของชนเผ่าลัวะ
- คู่มือการทอผ้าไหมของชนเผ่าคะฉิ่นกลุ่มระวาง

2.2) ยื่นขอจดทะเบียนอนุสิทธิบัตร “สูตรผลิตภัณฑ์เจลยับยั้งการอักเสบของผิวหนัง” จำนวน 1 รายการ

3.1.3 พันธกิจด้านส่งเสริมและประสานความร่วมมือกับมูลนิธิโครงการหลวงและหน่วยงานที่เกี่ยวข้องในการวิจัย พัฒนาและถ่ายทอดองค์ความรู้และพัฒนากระบวนการเรียนรู้ของชุมชนเพื่อให้ชุมชนมีความเข้มแข็งภายใต้ปรัชญาของเศรษฐกิจพอเพียงและสอดคล้องกับแนวทางของโครงการหลวง รวมทั้งการสนับสนุนกระบวนการมีส่วนร่วมของชุมชนในการฟื้นฟูและรักษาสิ่งแวดล้อม สวพส. มีผลการปฏิบัติงานอยู่ในระดับดีมากครบถ้วนตามเกณฑ์ที่กำหนดไว้ในคำรับรองการปฏิบัติงาน ซึ่งประกอบด้วยการทำงาน ดังต่อไปนี้

1) การส่งเสริม สนับสนุนให้ชุมชนสามารถจำหน่ายผลิตผลผ่านกระบวนการบริหารจัดการของกลุ่มซึ่ง สวพส. มีผลการปฏิบัติงานคือมี 9 ชุมชนที่สามารถจำหน่ายผลิตผลผ่านกระบวนการบริหารจัดการของกลุ่มซึ่งเป็นผลงานที่สูงกว่าเป้าหมายที่กำหนดไว้มาก ค่าคะแนนที่ได้เป็น 5.0000 โดยมีกิจกรรมที่สำคัญ ดังนี้

- 1.1) พัฒนาการกระบวนการบริหารจัดการกลุ่มมีกิจกรรมที่ต้องดำเนินทั้งหมด 5 กิจกรรมหลัก ได้แก่
- การอบรมการวางแผนการผลิตและการตลาดร่วมกับเกษตรกร
 - การจัดทำแผนการผลิตและแผนการตลาดของกลุ่ม
 - การเก็บข้อมูลต้นทุนการผลิตพืชที่สถาบันฯ ส่งเสริมและจัดหาตลาดให้
 - การจัดทำแบบบันทึกรายรับ-รายจ่ายของกลุ่ม
 - การสรุปผลการดำเนินของกลุ่ม

1.2) จัดกิจกรรมศึกษาดูงานของเกษตรกร เรื่องการเพิ่มประสิทธิภาพการบริหารจัดการกลุ่มและการจัดการหลังการเก็บเกี่ยว

1.3) สรุปแหล่งส่งผลิตจำหน่ายของกลุ่มเกษตรกรในแต่ละพื้นที่ของแต่ละชุมชนดังนี้

| พื้นที่ | ตลาด | ชนิดพืช |
|---|---|------------|
| 1. โครงการขยายผลโครงการหลวงห้วยเป่า ต.ทุ่งข้าวพวง อ.เชียงดาว จ.เชียงใหม่ | ตลาดภายนอก (ภายใต้ข้อตกลงส่งสินค้ากับ BB เกษตร) | เสาวรสหวาน |
| 2. โครงการขยายผลโครงการหลวงปางแดง ใน ต.เชียงดาว อ.เชียงดาว จ. เชียงใหม่ | ตลาดภายนอก (ภายใต้ข้อตกลงส่งสินค้าให้กับ จินตนาผัก เมืองหนาว) | เสาวรสหวาน |

| พื้นที่ | ตลาด | ชนิดพืช |
|---|--|----------------------------|
| 3. โครงการขยายผลโครงการหลวงสบเมย ต.สบเมย อ.สบเมย จ.แม่ฮ่องสอน | ห้างค้าปลีก (ภายใต้ข้อตกลงส่งสินค้าให้กับThe mall, ริมปิง ซุปเปอร์มาร์เก็ต ,วันสนันท์) | ผลิตภัณฑ์พริก กะเหรี่ยง |
| 4. โครงการขยายผลโครงการหลวงปางหินฝน ต.ปางหินฝน อ.แม่แจ่ม จ.เชียงใหม่ | ตลาดภายนอก (ภายใต้ข้อตกลงส่งสินค้าให้กับ จินตนาผัก เมืองหนาว) | พืชผัก |
| 5. โครงการขยายผลโครงการหลวงถ้ำเวียงแก ต.นาไร่หลวง อ.สองแคว จ.น่าน | ตลาดภายนอก (ภายใต้ข้อตกลงส่งสินค้ากับ BB เกษตร) | พืชผัก |
| 6. โครงการขยายผลโครงการหลวงขุนสถาน อ.อำเภอนาน้อย จ.น่าน | ศูนย์ฯโครงการหลวงปิงค่า ตลาดสี่มุมเมือง | พืชผัก |
| 7. โครงการขยายผลโครงการหลวงน้ำแขวง ต.เมืองลี อ.นาหมื่น จ.น่าน | ตลาดภายในชุมชน (ร้านค้าในชุมชน) | ผลิตภัณฑ์แปรรูป |
| 8. โครงการขยายผลโครงการหลวงวาวี ต.วาวี อ.แม่สรวย จ.เชียงราย | ตลาดภายนอก (ตลาดไท) | พืชผัก |
| 9. โครงการขยายผลโครงการหลวงปางมะโอ ต.แม่่นะ อ.เชียงดาว จ.เชียงใหม่ | ตลาดภายนอก (ภายใต้ข้อตกลงส่งสินค้ากับ BB เกษตร) | เสาวรสหวาน |

2) การถ่ายทอดองค์ความรู้และพัฒนากระบวนการเรียนรู้ของชุมชนกลุ่มเป้าหมาย ปรากฏว่ามีเกษตรกรในพื้นที่เป้าหมายที่ได้รับการฝึกอบรมและได้นำองค์ความรู้จากศูนย์การเรียนรู้ไปใช้ประโยชน์ จากการจัดฝึกอบรมรวม 15 เรื่อง/ครั้ง ซึ่งเป็นการเรียนรู้จากการศึกษาดูงานและผ่านการฝึกอบรม โดยมีเกษตรกรเข้าร่วมอบรมรวมทั้งหมด 329 คนและมีเกษตรกรที่สามารถนำองค์ความรู้ไปใช้ประโยชน์ได้รวม 321 คน คิดเป็นร้อยละ 97.52 ซึ่งเป็นผลงานที่สูงกว่าเป้าหมายที่กำหนดไว้มาก ค่าคะแนนที่ได้เป็น 5.0000

3.1.4 พันธกิจด้านการเสริมสร้างเครือข่ายความร่วมมือและแลกเปลี่ยนการวิจัยและพัฒนาพื้นที่สูงทั้งภายในและต่างประเทศ สวพส. มีผลการดำเนินงานในระดับดีมากสูงกว่าเป้าหมายตามเกณฑ์ที่กำหนดไว้ในคำรับรองการปฏิบัติงาน ได้แก่

1) ความสำเร็จของการนำผลจากความร่วมมือกับหน่วยงาน/องค์กรในประเทศไปใช้ โครงการความร่วมมือระหว่าง สวพส. กับหน่วยงาน/องค์กรในประเทศ มีผลการดำเนินงานดีมากสูงกว่าเป้าหมายตามเกณฑ์และเงื่อนไขที่กำหนดไว้ในคำรับรองการปฏิบัติงาน ดังมีรายละเอียด ดังนี้

1.1) ความร่วมมือกับ Bedo สวพส. มีการดำเนินงานสำเร็จตามเป้าหมายผลผลิตประจำปีงบประมาณ พ.ศ. 2556 ได้ร้อยละ 100 ของแผนและมีการประเมินผลผลลัพธ์ตามเงื่อนไขที่กำหนดไว้ด้วย ค่าคะแนนที่ได้ 5.0000 โดยมีผลการดำเนินงาน ดังนี้

- ประชุมคณะทำงานพัฒนาระบบและเครือข่ายฐานข้อมูลความหลากหลายทางชีวภาพร่วมกันระหว่างระหว่างสถาบันวิจัยและพัฒนาพื้นที่สูง (สวพส.) และ สำนักงานพัฒนาเศรษฐกิจจากฐานชีวภาพ (สพภ.)
- รวบรวมข้อมูลความหลากหลายทางชีวภาพในพื้นที่ดำเนินงานของสวพส.
- นำเข้าข้อมูลในระบบฐานข้อมูลเพื่อเชื่อมโยงกับฐานข้อมูลความหลากหลายทางชีวภาพ
- จัดประชุม ศึกษาดูงานหรือร่วมจัดนิทรรศการเผยแพร่ผลงานด้านความหลากหลายทางชีวภาพและภูมิปัญญาท้องถิ่น
- เผยแพร่ข้อมูลผ่านอินเทอร์เน็ตทางระบบ E-Herbarium ที่ <http://eherb.hrdi.or.th/> และเชื่อมโยงข้อมูลกับ BEDO ที่ <http://www.thaibiodiversity.org/>
- จัดทำแบบประเมินผลการใช้งานระบบและติดตั้งทางเว็บไซต์ E-Herbarium เพื่อให้ผู้เข้าชมเว็บไซต์แสดงความคิดเห็น
- รวบรวมแบบประเมินและวิเคราะห์เพื่อนำมาปรับปรุงระบบ

1.2) ความร่วมมือเพื่อพัฒนาเกษตรกรและชุมชนบนพื้นที่สูงซึ่งเป็นการดำเนินงานตามข้อตกลงความร่วมมือ (MOU) ระหว่างสถาบันวิจัยและพัฒนาพื้นที่สูง (องค์การมหาชน) และธนาคารเพื่อการเกษตรและสหกรณ์ (ธกส.) ซึ่งมีการดำเนินงานสำเร็จตามเป้าหมายผลผลิตประจำปีงบประมาณ พ.ศ. 2556 ด้ร้อยละ 100 ของแผนและมีการประเมินผลผลลัพธ์ตามเงื่อนไขที่กำหนดไว้ด้วย ค่าคะแนนที่ได้ 5.0000 โดยมีผลการดำเนินงาน ดังนี้

- จัดประชุมชี้แจงในพื้นที่โครงการขยายผลโครงการหลวง ในเรื่องต่าง ๆ เช่น โครงการสินเชื่อเพื่อสนับสนุนการปลูกพืชในพื้นที่ การจัดการและบริหารกองทุนในพื้นที่ การแต่งตั้งกรรมการและการบริหารจัดการกองทุนในพื้นที่ การขอรับสินเชื่อจาก ธกส.ในรูปแบบกลุ่มวิสาหกิจชุมชน เป็นต้น
- รายงานความก้าวหน้าการขอรับสินเชื่อเพื่อการลงทุน: พื้นที่โครงการขยายผลโครงการหลวง
- รายงานสรุปผลการดำเนินงานตามข้อตกลงความร่วมมือ (MOU) ระหว่างสถาบันวิจัยและพัฒนาพื้นที่สูง (องค์การมหาชน) และธนาคารเพื่อการเกษตรและสหกรณ์ (ธกส.)
- พื้นที่โครงการขยายผลโครงการหลวงดอยปุย ผ่านการรับรอง “วิสาหกิจชุมชนกลุ่มผู้ปลูกผักและองุ่นบ้านดอยปุย”และดำเนินการขอสินเชื่อจากธนาคารเพื่อการเกษตรและสหกรณ์การเกษตร (ธกส.) สาขาแม่เหียะ อำเภอหางดง โดยกลุ่มวิสาหกิจชุมชนสามารถเข้าถึงบริการและได้รับสินเชื่อ และได้นำสินเชื่อที่ได้รับไปพัฒนาต่อยอดกิจกรรมกลุ่มปลูกผักและองุ่นไร้เมล็ด ภายใต้การส่งเสริมการผลิตและตลาดของ สวพส.

2) ความร่วมมือทางวิชาการที่ สวพส. ทำร่วมกับหน่วยงานในต่างประเทศ ส่งผลให้ชุมชนทั้งในประเทศและต่างประเทศมีการนำองค์ความรู้จากโครงการความร่วมมือระหว่างสวพส. กับหน่วยงาน/องค์การระหว่างประเทศไปใช้ประโยชน์ โดยโครงการความร่วมมือทางวิชาการไทย-ลาว มีชุมชนจำนวน 8 ชุมชน ที่มีการนำองค์ความรู้จากโครงการความร่วมมือกับ สวพส. ไปใช้ประโยชน์ ซึ่งผลการดำเนินงานครบถ้วนตามเกณฑ์และเป้าหมายที่กำหนดในคำรับรองการปฏิบัติงาน ค่าคะแนนที่ได้ 5.0000 มีการดำเนินการ ดังนี้

- การสำรวจพื้นที่ชุมชนทั้ง 8 ชุมชน เพื่อสำรวจความต้องการและประเมินความเป็นไปได้ในการส่งเสริมการทำการเกษตรโดยประยุกต์ใช้องค์ความรู้ด้านการปลูกพืชตามแนวทางโครงการหลวงไปใช้ประโยชน์ในพื้นที่

- การเตรียมการดำเนินงานในพื้นที่โดยการจัดประชุมหารือร่วมกับเจ้าหน้าที่แขวงอุดมไซ เจ้าหน้าที่ UNODC สปป.ลาว และผู้แทนกลุ่มเกษตรกร รวมถึงการชี้แจงทำความเข้าใจและวางแผนร่วมกันในการขยายผลสำเร็จโครงการไปยังพื้นที่ชุมชนทั้ง 8 โดยได้ให้คำแนะนำแก่เกษตรกรด้านการจัดทำแผนการผลิตพืชผักของหมู่บ้านต่างๆ ให้สอดคล้องกับตามความต้องการของตลาด

- การจัดทำทะเบียนเกษตรกรจากพื้นที่ขยายผลสำเร็จโครงการ

- การเริ่มต้นดำเนินงานส่งเสริมการปลูกพืชโดยการประยุกต์ใช้องค์ความรู้ด้านการปลูกพืชจากโครงการหลวง โดยการถ่ายทอดความรู้ผ่านกระบวนการฝึกอบรมให้แก่เกษตรกร ด้านการปลูกผักในโรงเรือน การปลูกพืชผักชนิดต่าง ๆ และการปลูกไม้ผลประเภทมะม่วง

- การติดตามให้คำแนะนำและถ่ายทอดเทคโนโลยีการสร้างโรงเรือน และการจัดทำระบบน้ำของเกษตรกรกลุ่มใหม่ดังกล่าว เพื่อให้เกษตรกรสามารถเริ่มต้นการเพาะปลูกพืชได้ตามแผนการเพาะปลูก

- การติดตามให้คำปรึกษาเกี่ยวกับการเพาะกล้าอย่างประณีต การปฏิบัติรักษาพืชผัก และไม้ผล

- การติดตามให้คำปรึกษากลุ่มเกษตรกรด้านวางแผนการเพาะปลูกให้สอดคล้องกับความต้องการของตลาด

- การพัฒนาศักยภาพให้แก่ผู้นำเกษตรกรด้วยการฝึกอบรมเชิงปฏิบัติการและการศึกษาดูงาน ณ พื้นที่ดำเนินงานโครงการหลวง จ.เชียงใหม่ ระหว่างวันที่ 18-23 มิถุนายน 2556

- การจัดกิจกรรมวันถ่ายทอดองค์ความรู้ด้านการทำการเกษตรตามแนวทางโครงการหลวง ณ พื้นที่หมู่บ้านหลัก คือ หมู่บ้านนาแสนคำ และพื้นที่ขยายผลสำเร็จโครงการ คือหมู่บ้านหลักสิบ ในระหว่างวันที่ 8-11 กันยายน 2556

ในปัจจุบันมีพื้นที่ดำเนินงานทั้งในพื้นที่หมู่บ้านหลักและพื้นที่หมู่บ้านขยายผลสำเร็จโครงการ แขวงอุดมไซ สปป.ลาว ซึ่งได้นำองค์ความรู้ด้านการทำการเกษตรตามแนวทางโครงการหลวง โดยเฉพาะการปลูกพืชผักในโรงเรือนและการปลูกไม้ผล ไปใช้ประโยชน์ รวมทั้งสิ้น 8 ชุมชน (กลุ่ม) ดังนี้

| พื้นที่หมู่บ้านหลัก | พื้นที่หมู่บ้านขยายผลสำเร็จโครงการ |
|---------------------|------------------------------------|
| 1. หมู่บ้านนาแสนคำ | 1. หมู่บ้านเที้ยว |
| 2. หมู่บ้านห้วยอูน | 2. หมู่บ้านหลักสิบ |
| | 3. หมู่บ้านนาแล |
| | 4. หมู่บ้านโฮมไซ |
| | 5. หมู่บ้านห้วยยา |
| | 6. หมู่บ้านโพนไซ |

3.1.5 พันธกิจด้านพัฒนาอุทยานหลวงราชพฤกษ์ ให้เป็นแหล่งเรียนรู้พืชสวน ความหลากหลายทางชีวภาพ และแหล่งท่องเที่ยวทางการเกษตรและวัฒนธรรมที่มีคุณภาพ สวพส. มีผลการดำเนินงานในระดับดีมากสูงกว่าเป้าหมายตามเกณฑ์ที่กำหนดไว้ในคำรับรองการปฏิบัติงานทุกตัวชี้วัด ได้แก่

1) มีนักท่องเที่ยวที่เข้าเยี่ยมชมอุทยานหลวงราชพฤกษ์ จำนวน 651,317 คน ซึ่งผลการดำเนินงานดังกล่าวสูงกว่าเป้าหมายที่กำหนดไว้ในคำรับรองการปฏิบัติงานมาก ค่าคะแนนที่ได้เป็น 5.0000

❖ ตารางแสดงจำนวนนักท่องเที่ยวที่เข้าเยี่ยมชมอุทยานหลวงราชพฤกษ์ ปีงบประมาณ พ.ศ. 2556

| ต.ค.55 | พ.ย.55 | ธ.ค.55 | ม.ค.56 | ก.พ.56 | มี.ค.56 | เม.ย.56 | พ.ค.56 | มิ.ย.56 | ก.ค.56 | ส.ค.56 | ก.ย.56 | รวม |
|--------|--------|---------|---------|--------|---------|---------|--------|---------|--------|--------|--------|---------|
| 24,034 | 31,325 | 161,702 | 107,693 | 66,132 | 31,030 | 40,049 | 17,201 | 30,245 | 36,098 | 82,173 | 17,313 | 651,317 |

2) อุทยานหลวงราชพฤกษ์ ได้จัดทำองค์ความรู้เพื่อเผยแพร่ให้กับนักเรียน นักศึกษาและประชาชนทั่วไปที่สนใจได้เรียนรู้จำนวน 7 องค์ความรู้ โดยใช้กระบวนการในการเผยแพร่องค์ความรู้ทั้งในรูปแบบของการจัดกิจกรรมให้ความรู้ตามฐานการเรียนรู้และการจัดค่ายเยาวชน ซึ่งผู้เข้ารับการเรียนรู้ที่เข้ามารับบริการในแต่ละครั้ง จะได้รับการถ่ายทอดความรู้ในทุกเรื่องตามฐานการเรียนรู้ที่จัดขึ้น รวมจำนวนผู้เข้ารับการเรียนรู้ทั้งสิ้น 8,700 คน ซึ่งผลการดำเนินงานดังกล่าวสูงกว่าเป้าหมายที่กำหนดไว้มาก ค่าคะแนนที่ได้เป็น 5.0000 รายละเอียดดังนี้

| องค์ความรู้ | จำนวนผู้เข้ารับการเรียนรู้ (คน) |
|--------------------------------|---------------------------------|
| 1. เกษตรทฤษฎีใหม่ | 2,332 |
| 2. พรรณไม้ในเรือนกล้วยไม้ | 1,265 |
| 3. พรรณไม้ในเรือนร่มไม้ | 1,343 |
| 4. พืชสมุนไพรและการใช้ประโยชน์ | 1,233 |
| 5. พืชทะเลทราย | 157 |
| 6. การจัดสวนถาดเบื้องต้น | 666 |
| 7. โลกแมลง | 1,704 |
| รวม | 8,700 |

3.2 มิติที่ 2 ด้านคุณภาพการให้บริการ (น้ำหนักร้อยละ 15) ค่าคะแนนที่ได้ 4.7744

3.2.1 การนำผลการสำรวจความพึงพอใจในการให้บริการของปีงบประมาณพ.ศ. 2555 ที่ผ่านมาเพื่อใช้ประโยชน์ต่อการปฏิบัติงานขององค์กรมหาชนในการเรียนรู้และเข้าใจผู้รับบริการ เพื่อปรับปรุงการให้บริการให้มีคุณภาพตรงตามความต้องการของผู้รับบริการ สวพส. ได้ดำเนินการใช้ผลการสำรวจความพึงพอใจเพื่อพัฒนาการคุณภาพการให้บริการได้ครบถ้วนตามเกณฑ์การประเมินผลที่กำหนดไว้ในคำรับรองการปฏิบัติงาน ค่าคะแนนที่ได้เป็น 5.0000 โดยมีผลการดำเนินงานสรุป ดังนี้

- ประชุมหารือเพื่อวิเคราะห์และคัดเลือกข้อเสนอแนะเพื่อใช้ในการปรับปรุง การให้บริการ
- วิเคราะห์ผลการสำรวจการให้บริการในปี 2555 ซึ่งจากผลการประเมินได้มีข้อเสนอแนะ จำนวน 12 ข้อ ประกอบด้วย แนวทางการปรับปรุงการให้บริการแก่เกษตรกรบนพื้นที่สูงในพื้นที่เป้าหมาย จำนวน 6 ข้อ และ แนวทางการปรับปรุงการให้บริการผู้รับบริการของอุทยานหลวงราชพฤกษ์ จำนวน 6 ข้อ

- กำหนดแนวทางการปรับปรุงงานให้บริการตามผลการสำรวจปี 2555

- เสนอแนวทางการปรับปรุงการให้บริการตามข้อเสนอแนะแก่คณะกรรมการบริหาร สวพส. ในการประชุมเมื่อ 25 มกราคม 2556 ซึ่งคณะกรรมการมีความเห็นเพื่อการปรับปรุง เช่น สวพส. ควรเป็นผู้เสนอพืช ทางเลือกต่าง ๆ ให้เกษตรกรในพื้นที่เพื่อปลูกเป็นพืชสร้างรายได้ เนื่องจากเกษตรกรยังขาดความรู้ในการเกษตรและการตลาด สำหรับความพึงพอใจของเกษตรกรต้องพิจารณาว่าสิ่งใดสามารถทำได้หรือทำไม่ได้ เนื่องจากบางอย่างมีข้อจำกัดทางด้านกฎหมายและทางงบประมาณ ควรชี้แจงเหตุผลให้กับผู้ประเมินเข้าใจด้วย ควรเพิ่มทางขั้วเดินภายในอุทยานหลวงราชพฤกษ์ และรถที่จะเดินทางจากสถานที่ต่าง ๆ ในจังหวัดเชียงใหม่ไปอุทยานหลวงราชพฤกษ์ เป็นต้น

- ดำเนินการปรับปรุงงานตามผลการสำรวจความพึงพอใจเพื่อพัฒนาการให้บริการตามแนวทางที่คณะกรรมการบริหารฯ เห็นชอบดังกล่าวข้างต้น โดยได้ดำเนินการปรับปรุง 2 ส่วน ได้แก่ (1) การปรับปรุงการให้บริการแก่เกษตรกรบนพื้นที่สูงในพื้นที่เป้าหมาย และ (2) การปรับปรุงการให้บริการผู้รับบริการของอุทยานหลวงราชพฤกษ์ ใน 3 ประเด็นหลัก ได้แก่ ด้านกระบวนการขั้นตอนการให้บริการ ด้านเจ้าหน้าที่ให้บริการ และด้านสิ่งอำนวยความสะดวก ภายใต้อำนาจ 12 ข้อเสนอแนะ

- จัดทำรายงานการติดตามการดำเนินการและผลที่ได้รับจากการปรับปรุงการให้บริการ

- เสนอรายงานผลการปรับปรุงงานตามผลการสำรวจและผลที่ได้รับจากการปรับปรุงการให้บริการแก่คณะกรรมการสถาบันในการประชุมเมื่อ 26 กรกฎาคม 2556 ซึ่งคณะกรรมการบริหารฯ ได้มีความเห็น เช่น อุทยานหลวงราชพฤกษ์ควรเตรียมความพร้อมก่อนจะเข้าสู่ฤดูกาลท่องเที่ยว โดยจะต้องให้ความสำคัญเรื่องความสะอาด เพื่อให้สวนสวยและมีชีวิตชีวาขึ้น เน้นความเรียบง่าย เพิ่มการประชาสัมพันธ์ และพิจารณาทำภัตตาคารโครงการหลวงเพื่อช่วยดึงดูดนักท่องเที่ยว โดยจัดทำโปรโมชั่นที่เกื้อกูลซึ่งกันและกัน เป็นต้น

3.2.2 สวพส. ได้ให้ มหาวิทยาลัยพายัพ ดำเนินการสำรวจความพึงพอใจของผู้รับบริการของ สวพส.

ที่มีต่องานบริการ (รายละเอียดในรายงานโครงการสำรวจความพึงพอใจของผู้รับบริการของสถาบันวิจัยและพัฒนาพื้นที่สูง (องค์การมหาชน) ประจำปีงบประมาณ พ.ศ. 2556) ซึ่งสรุปผลได้ ดังนี้

1) ผลการสำรวจความพึงพอใจของผู้รับบริการที่เป็นเกษตรกรบนพื้นที่สูง กลุ่มตัวอย่างเป็นเกษตรกรบนพื้นที่สูง มีจำนวน 533 ราย มีความพึงพอใจในการได้รับบริการในภาพรวมอยู่ในระดับ “พอใจมาก” คิดเป็นร้อยละ 91.94 ค่าคะแนนที่ได้เป็น 5.0000 อยู่ในระดับดีมากสูงกว่าเป้าหมายที่กำหนดไว้ในคำรับรองการปฏิบัติงาน

กลุ่มตัวอย่างเป็นเกษตรกรบนพื้นที่สูง จำนวน 533 ราย โดยเป็นผู้ได้รับบริการจาก สวพส. ในพื้นที่เป้าหมายจำนวน 28 แห่ง ซึ่งอยู่ในพื้นที่ปฏิบัติงานของ 3 โครงการ คือ

(1) โครงการถ่ายทอดองค์ความรู้โครงการหลวงและพัฒนาศักยภาพชุมชนบนพื้นที่สูง จำนวน 7 แห่ง จำนวนตัวอย่าง คิดเป็นร้อยละ 27.20

(2) โครงการขยายผลโครงการหลวง จำนวน 11 แห่ง จำนวนตัวอย่าง คิดเป็นร้อยละ 41.50

(3) ศูนย์พัฒนาโครงการหลวง จำนวน 10 แห่ง จำนวนตัวอย่าง คิดเป็นร้อยละ 31.30

นอกจากนี้เป็นเกษตรกรกลุ่มตัวอย่างที่กระจายอยู่ใน 6 พื้นที่ลุ่มน้ำ โดยกลุ่มตัวอย่างส่วนใหญ่อยู่ในลุ่มน้ำปิง (ร้อยละ 42.59) ส่วนที่เหลืออยู่ในลุ่มน้ำน่าน (ร้อยละ 18.01) ลุ่มน้ำสาละวิน (ร้อยละ 16.51) ลุ่มน้ำกก (ร้อยละ 15.01) ลุ่มน้ำแม่กลอง (ร้อยละ 4.32) และลุ่มน้ำโขง (ร้อยละ 3.56)

ผลการสำรวจความพึงพอใจของผู้รับบริการในภาพรวม การสำรวจความพึงพอใจของผู้รับบริการที่เป็นเกษตรกรบนพื้นที่สูงของสถาบันวิจัยและพัฒนาพื้นที่สูง (องค์การมหาชน) ในปีงบประมาณ พ.ศ. 2556 พบว่าเกษตรกรบนพื้นที่สูงมีความพึงพอใจในการให้บริการในภาพรวมอยู่ในระดับ “พอใจมาก” คิดเป็นร้อยละ 91.94 และได้รับความพึงพอใจในการให้บริการในระดับ “พอใจมาก” ทั้ง 3 ประเด็นการให้บริการ โดยได้รับความพึงพอใจสูงสุดในประเด็นด้านเจ้าหน้าที่ผู้ให้บริการ คิดเป็นร้อยละ 93.80 รองลงมาคือประเด็นด้านสิ่งอำนวยความสะดวก คิดเป็นร้อยละ 91.30 และประเด็นด้านกระบวนการขั้นตอนการให้บริการ คิดเป็นร้อยละ 90.92 ตามลำดับ โดยสรุปดังตารางต่อไปนี้

- ❖ ตารางแสดงความพึงพอใจของผู้รับบริการ-เกษตรกรบนพื้นที่สูงจำแนกตามประเด็นการให้บริการ

| ประเด็นการให้บริการ | ผลการสำรวจความพึงพอใจ(ร้อยละ) |
|-------------------------------------|-------------------------------|
| 1. ด้านกระบวนการขั้นตอนการให้บริการ | 90.92 |
| 2. ด้านเจ้าหน้าที่ผู้ให้บริการ | 93.80 |
| 3. ด้านสิ่งอำนวยความสะดวก | 91.30 |
| เฉลี่ย | 91.94 |

- ❖ ตารางแสดงความพึงพอใจของผู้รับบริการจำแนกตามพื้นที่ปฏิบัติงานของโครงการ

| พื้นที่ปฏิบัติงานของโครงการ | ผลการสำรวจความพึงพอใจ(ร้อยละ) |
|---|-------------------------------|
| 1) พื้นที่โครงการถ่ายทอดองค์ความรู้โครงการหลวงและพัฒนา ศักยภาพชุมชนบนพื้นที่สูง | 96.10 |
| 2) พื้นที่โครงการขยายผลโครงการหลวง | 91.40 |
| 3) พื้นที่ศูนย์พัฒนาโครงการหลวง | 89.06 |
| เฉลี่ยทั้ง 3 พื้นที่ปฏิบัติงานของโครงการ | 91.94 |

กลุ่มตัวอย่างเกษตรกรผู้ได้รับบริการจากโครงการต่างๆ ของ สวพส. ได้ให้ความเห็นเกี่ยวกับสิ่งที่ควรปรับปรุงการให้บริการในครั้งต่อไป เช่น

- ด้านกระบวนการขั้นตอนการให้บริการ ควรมีการวางแผนการเดินทางให้เหมาะสมเพื่อให้สามารถปฏิบัติงานได้ตามระยะเวลาที่กำหนด หรือ ควรจัดหางบประมาณมาสนับสนุนเรื่องการคมนาคม เพื่ออำนวยความสะดวกเรื่องการเดินทางให้แก่เจ้าหน้าที่

- ด้านเจ้าหน้าที่ผู้ให้บริการ ควรคัดเลือกเจ้าหน้าที่ที่มีความสามารถด้านภาษาท้องถิ่นมาประจำพื้นที่ให้บริการ

- ด้านสิ่งอำนวยความสะดวก ควรจัดสรรอุปกรณ์ให้เพียงพอกับความต้องการของเกษตรกร

- ด้านอื่น ๆ ต้องการให้มีการชี้แจงแผนงานหรืองบประมาณให้แก่เกษตรกรที่เกี่ยวข้องได้รับทราบ เพื่อจะได้มีส่วนร่วมในการดำเนินงาน ควรส่งเสริมให้มีการนำองค์ความรู้ใหม่มาถ่ายทอดหรือให้บริการแก่กลุ่มเกษตรกร ควรสนับสนุนงบประมาณในการทำกิจกรรมให้กับชุมชน โดยเฉพาะเรื่องการพัฒนาด้านสิ่งแวดล้อม เช่น การทำแนวกันไฟ หรืออาจจะสนับสนุนให้มีการพาเกษตรกรไป ศึกษาดูงานนอกสถานที่ เป็นต้น

สวพส. ควรใช้ประโยชน์จากผลการสำรวจความพึงพอใจดังกล่าว โดยเฉพาะความเห็นของเกษตรกรกลุ่มตัวอย่างผู้รับบริการจากโครงการต่าง ๆ ของ สวพส. เกี่ยวกับข้อเสนอแนะเพื่อการปรับปรุงการให้บริการครั้งต่อไป เพื่อใช้ในการปรับปรุงการให้บริการของ สวพส. ให้มีคุณภาพดียิ่งขึ้นไป

2) ผลการสำรวจความพึงพอใจจากผู้รับบริการโดยตรงจากอุทยานหลวงราชพฤกษ์ จังหวัดเชียงใหม่ ในปีงบประมาณ พ.ศ. 2556 จากกลุ่มตัวอย่างที่เป็นผู้รับบริการของอุทยานหลวงราชพฤกษ์ จำนวนทั้งสิ้น 563 ราย ประกอบด้วยกลุ่มตัวอย่าง 3 กลุ่ม คือ

(1) ประชาชนทั่วไปที่ เข้าชมอุทยานหลวงราชพฤกษ์ จำนวน 402 ราย (ร้อยละ 71.40)

(2) ผู้แทนหน่วยงานร่วมจัดกิจกรรมในอุทยานหลวงราชพฤกษ์ จำนวน 13 ราย (ร้อยละ 2.31)

(3) ผู้เข้าร่วมกิจกรรมฝึกอบรมและฐานการเรียนรู้ที่จัดโดยอุทยานหลวงราชพฤกษ์ จำนวน 148 ราย (ร้อยละ 26.29)

ผลการสำรวจความพึงพอใจในภาพรวมของผู้รับบริการที่ได้ใช้บริการโดยตรงจากอุทยานหลวงราชพฤกษ์ ในปีงบประมาณ พ.ศ. 2556 พบว่ามีระดับความพึงพอใจที่ คิดเป็นร้อยละ 85.64 ค่าคะแนนที่ได้เป็น 4.1280 อยู่ในระดับสูงกว่าเป้าหมายที่กำหนดไว้ในคำรับรองการปฏิบัติงาน เมื่อจำแนกตามกลุ่มผู้รับบริการของอุทยานหลวงราชพฤกษ์ ซึ่งแบ่งเป็น 3 กลุ่ม กลุ่มผู้เข้าร่วมกิจกรรมการฝึกอบรมและฐานการเรียนรู้ มีความพึงพอใจ คิดเป็นร้อยละ 86.04 กลุ่มผู้แทนหน่วยงานที่ร่วมจัดกิจกรรมมีความพึงพอใจ คิดเป็นร้อยละ 85.64 และกลุ่มประชาชนผู้สนใจที่เข้าชมอุทยานหลวงราชพฤกษ์มีความพึงพอใจ คิดเป็น ร้อยละ 85.50 ตามลำดับ

เมื่อจำแนกตามประเด็นการให้บริการของอุทยานหลวงราชพฤกษ์ พบว่า ผู้รับบริการมีความพึงพอใจสูงสุดในประเด็นด้านเจ้าหน้าที่ผู้ให้บริการ คิดเป็นร้อยละ 86.08 รองลงมาคือประเด็นด้านกระบวนการ

ขั้นตอนการให้บริการ คิดเป็นร้อยละ 85.42 และประเด็นด้านสิ่งอำนวยความสะดวก คิดเป็นร้อยละ 85.08 ตามลำดับ โดยมีรายละเอียดสรุป ดังนี้

❖ ตารางแสดงความพึงพอใจของผู้รับบริการจำแนกตามตามประเด็นการให้บริการของอุทยานหลวงราชพฤกษ์

| กลุ่มตัวอย่างผู้รับบริการ | ผลการสำรวจความพึงพอใจ (ร้อยละ) | ผลการสำรวจความพึงพอใจตามประเด็น (ร้อยละ) | | |
|--|--------------------------------|--|---------------------------------|--------------------|
| | | กระบวนการ/ขั้นตอนการให้บริการ | เจ้าหน้าที่/บุคลากรผู้ให้บริการ | สิ่งอำนวยความสะดวก |
| 1. ประชาชนผู้สนใจที่เข้าชมอุทยานหลวงราชพฤกษ์ | 85.50 | 85.74 | 85.38 | 85.36 |
| 2. ผู้แทนหน่วยงานที่ร่วมจัดกิจกรรมในอุทยานหลวงราชพฤกษ์ | 85.64 | 85.38 | 89.62 | 81.92 |
| 3. ผู้เข้าร่วมกิจกรรมการฝึกอบรมและฐานการเรียนรู้ | 86.04 | 84.52 | 88.98 | 84.60 |
| เฉลี่ย | 85.64 | 85.50 | 85.64 | 86.04 |

ความเห็นของกลุ่มตัวอย่างประชาชนผู้สนใจที่เข้าชมอุทยานหลวงราชพฤกษ์ เกี่ยวกับสิ่งที่ควรปรับปรุงการให้บริการในครั้งต่อไป เช่น ด้านสิ่งอำนวยความสะดวก ควรมีการเตรียมพร้อมเรื่องรถ และห้องน้ำให้สะอาดก่อนเปิดให้บริการ ควรมีการยกยานให้เข้าในราคาไม่แพง ควรมีการประชาสัมพันธ์ให้ทราบถึงกิจกรรม โดยอาจมีป้ายใหญ่ หลายจุดในตัวเมืองเชียงใหม่ ควรทำป้ายบอกสถานที่ให้มีสีสดใส เข้าใจง่าย ซึ่งขณะนี้ป้ายหรือแผนที่สีซีดจางมากทำให้มองเห็นไม่ชัดเจน และควรมีจุดบริการน้ำดื่มฟรี เป็นต้น

ความเห็นของกลุ่มตัวอย่างผู้เข้าร่วมกิจกรรมการฝึกอบรมและฐานการเรียนรู้ เกี่ยวกับสิ่งที่ควรปรับปรุงการให้บริการในครั้งต่อไป เช่น ด้านเจ้าหน้าที่ผู้ให้บริการ วิทยากรควรอยู่ในตำแหน่งที่ผู้รับบริการมองเห็นได้ชัดเจน และควรเพิ่มวิทยากรแนะนำเส้นทางการเรียนรู้ให้มากขึ้น ด้านสิ่งอำนวยความสะดวก ควรเพิ่มรถบริการให้มากขึ้น ควรมีคู่มือการนำชมอุทยานหลวงฯ แจก ควรจัดกลุ่มฐานการเรียนรู้ให้มีจำนวนคนน้อยลงเพราะบางสถานที่ไม่สามารถรองรับคนจำนวนมากได้ ควรจัดฐานการเรียนรู้ในช่วงเช้าเพราะในช่วงบ่ายอากาศร้อน และควรจัดสวนนานาชาติให้สวยงามมากกว่านี้เพราะบรรยากาศไม่น่าเข้าชม เป็นต้น

สวพส. ควรใช้ประโยชน์จากผลการสำรวจความพึงพอใจดังกล่าว โดยเฉพาะความเห็นของกลุ่มตัวอย่าง เกี่ยวกับสิ่งที่ควรปรับปรุงการให้บริการในครั้งต่อไป

3.2.3 สวพส. ได้ให้มหาวิทยาลัยฯ ดำเนินการสำรวจความเชื่อมั่นต่อการดำเนินงานตามบทบาทหน้าที่ของสถาบันวิจัยและพัฒนาพื้นที่สูง (องค์การมหาชน) ซึ่งกลุ่มตัวอย่างเป็นเกษตรกรบนพื้นที่สูง จำนวน 533 ราย โดยเป็นผู้ได้รับบริการจาก สวพส. ในพื้นที่เป้าหมายจำนวน 28 แห่ง ซึ่งอยู่ในพื้นที่ปฏิบัติงานของ 3 โครงการ คือ

- 1) โครงการถ่ายทอดองค์ความรู้โครงการหลวงและพัฒนาศักยภาพชุมชนบนพื้นที่สูง จำนวน 7 แห่ง จำนวนตัวอย่างคิดเป็นร้อยละ 27.20
- 2) โครงการขยายผลโครงการหลวง จำนวน 11 แห่ง จำนวนตัวอย่างคิดเป็นร้อยละ 41.50
- 3) ศูนย์พัฒนาโครงการหลวง จำนวน 10 แห่ง จำนวนตัวอย่างคิดเป็นร้อยละ 31.30

ผลการสำรวจความเชื่อมั่นต่อการดำเนินงานตามบทบาทหน้าที่ของสถาบันวิจัยและพัฒนาพื้นที่สูง (องค์การมหาชน) ผลการสำรวจในภาพรวมพบว่าเกษตรกรบนพื้นที่สูงกลุ่มตัวอย่างมีความเชื่อมั่นต่อการดำเนินงานตามบทบาทหน้าที่ของ สวพส. “มากที่สุด” คิดเป็นร้อยละ 88.36 ค่าคะแนนที่ได้เป็น 4.6720 อยู่ในระดับดีมากสูงกว่าเป้าหมายที่กำหนดไว้ในคำรับรองการปฏิบัติงาน โดยมีความเชื่อมั่นต่อการดำเนินงานของ สวพส. ทั้งในด้านธรรมาภิบาลและด้านการป้องกันการทุจริตและประพฤติมิชอบในภาครัฐ คิดเป็นร้อยละ 91.74 และ 84.52 ตามลำดับ

❖ ตารางสรุปความเชื่อมั่นของเกษตรกรบนพื้นที่สูงต่อการดำเนินงานตามบทบาทหน้าที่ของ สวพส.

| ประเด็นการสำรวจ | ผลการสำรวจความเชื่อมั่นตามประเด็น (ร้อยละ) |
|--|--|
| ด้านธรรมาภิบาล | 91.74 |
| ด้านการป้องกันการทุจริตและประพฤติมิชอบ | 84.52 |
| ค่าเฉลี่ย | 88.36 |

การสำรวจความเชื่อมั่นต่อการดำเนินงานตามบทบาทหน้าที่ของ สวพส. ในด้านธรรมาภิบาล ประกอบด้วยหลักสำคัญ 6 ประการคือ นิติธรรม คุณธรรม ความโปร่งใส การมีส่วนร่วม สำนึกความรับผิดชอบ และความคุ้มค่า โดยสอบถามความคิดเห็นจากเกษตรกรบนพื้นที่สูงแบ่งออกเป็น 12 ประเด็นย่อยเพื่อครอบคลุมหลักสำคัญทั้ง 6 ประการ ผลการสำรวจ พบว่า เกษตรกรบนพื้นที่สูงมีความเชื่อมั่นต่อการดำเนินการตาม บทบาทหน้าที่ของ สวพส. ในด้านธรรมาภิบาลในระดับ “มากที่สุด” ทั้ง 12 ประเด็นย่อย คิดเป็นร้อยละ 89.84 - 93.44 โดยมีประเด็นย่อยที่ได้รับความเชื่อมั่นฯ สูงสุด 5 อันดับแรกคือ 1) บุคลากรของ สวพส. มีมนุษยสัมพันธ์ มีความสุภาพ อ่อนโยน และมีเมตตาจิต พร้อมให้บริการ 2) สวพส. มีการเปิดเผยข้อมูลข่าวสารที่เป็นประโยชน์ต่อผู้รับบริการอย่างตรงไปตรงมา 3) บุคลากรของ สวพส. ปฏิบัติงานด้วยความซื่อสัตย์สุจริต กระทำตนเป็นตัวอย่างที่ดีในสังคม 4) บุคลากรของ สวพส. มีความมุ่งมั่นและตั้งใจปฏิบัติงานอย่างเต็มความสามารถ เพื่อให้งานบรรลุความสำเร็จตามแผนที่ได้กำหนดไว้ 5) สวพส. มีการใช้ทรัพยากรอย่างประหยัดและคุ้มค่า เพื่อให้เกิดประโยชน์สูงสุด

ผลการสำรวจความเชื่อมั่นต่อการดำเนินงานด้านการป้องกันการทุจริตและประพฤติมิชอบ การสำรวจความเชื่อมั่นต่อการดำเนินงานตามบทบาทหน้าที่ สวพส. ในด้านการป้องกันการทุจริตและประพฤติมิชอบของ สวพส. นั้น ได้สอบถามความคิดเห็นจากเกษตรกรบนพื้นที่สูง แบ่งออกเป็น 2 ประเด็นย่อย ผลการสำรวจพบว่า เกษตรกรบนพื้นที่สูงมีความเชื่อมั่นต่อการดำเนินการตามบทบาทหน้าที่ของ สวพส. ในด้านการป้องกันการทุจริตและประพฤติมิชอบในระดับ “มากที่สุด” ทั้ง 2 ประเด็นย่อย ทั้งในเรื่อง “สวพส. เปิดโอกาสให้ผู้รับบริการแจ้งเบาะแสเกี่ยวกับการทุจริต เพื่อให้ผู้รับบริการสามารถติดต่อได้สะดวก” และเรื่อง “สวพส. เผยแพร่ข้อมูลข่าวสาร ความรู้

เกี่ยวกับการทุจริตให้แก่ผู้รับบริการทราบอย่างทั่วถึง เช่น กฎระเบียบ ขั้นตอนการปฏิบัติงาน มาตรการ หรือ บทลงโทษผู้กระทำผิด เป็นต้น” คิดเป็นร้อยละ 87.84 และ 86.54 ตามลำดับ

3.3 มิติที่ 3 ด้านประสิทธิภาพของการปฏิบัติงาน (น้ำหนักร้อยละ 12) ค่าคะแนนที่ได้ 5.0000

3.3.1 การบริหารงบประมาณของ สวพส. โดยงบประมาณที่ใช้จ่ายตามแผนการใช้จ่ายเงินของ ปีงบประมาณ พ.ศ. 2556 ที่ได้รับอนุมัติจากคณะกรรมการบริหาร สวพส. จำนวน 428,447,000 บาท จากผลการเบิกจ่ายเงินตามแผนการใช้จ่ายเงินในรอบ 12 เดือนของปีงบประมาณ พ.ศ. 2556 ซึ่งดำเนินการเรียบร้อยแล้ว มีการเบิกจ่ายตามแผนและผูกพันสัญญา จำนวน 399,806,554.90 บาท และมีเงินงบประมาณที่ประหยัดได้ รวมทั้งสิ้น 28,640,445.10 บาท เมื่อคำนวณตามเกณฑ์ร้อยละของการเบิกจ่ายตามแผนการใช้จ่ายเงิน คิดเป็นร้อยละ 100 ซึ่งสูงกว่าค่าเป้าหมายตามที่กำหนดไว้ในคำรับรองการปฏิบัติงานมาก ค่าคะแนนที่ได้ 5.0000

3.3.2 โครงการของสวพส. ในปีงบประมาณพ.ศ. 2557 ที่นำต้นทุนต่อหน่วยไปใช้ประโยชน์ โดยเป็นโครงการที่ดำเนินการจัดทำต้นทุนต่อหน่วยผลผลิตในปีงบประมาณ พ.ศ. 2555 จำนวน 26 โครงการ ที่จะนำต้นทุนต่อหน่วย (ค่ามาตรฐานกิจกรรม) ในปีงบประมาณ พ.ศ. 2555 ไปใช้ในการทำคำขอตั้งงบประมาณประจำปี พ.ศ. 2557 จากผลการดำเนินงาน สวพส. ได้นำโครงการที่มีการใช้เกณฑ์ต้นทุนต่อหน่วยไปใช้ประโยชน์ในการทำคำขอตั้งงบประมาณประจำปี พ.ศ. 2557 จำนวน 26 โครงการ ประกอบด้วยโครงการที่มีการนำเกณฑ์ต้นทุนต่อหน่วย (ค่ามาตรฐานกิจกรรม) ในปีงบประมาณ พ.ศ. 2555 จำนวน 19 โครงการและอีก 7 โครงการเป็นโครงการที่มีค่ามาตรฐานของกิจกรรมเหมือนกัน ซึ่งคิดเป็นร้อยละ 100 ค่าคะแนนที่ได้เป็น 5.0000 อยู่ในระดับดีมากสูงกว่าเป้าหมายที่กำหนดไว้ในคำรับรองการปฏิบัติงาน ทั้งนี้โครงการดังกล่าวเป็นโครงการตามยุทธศาสตร์ 4 กลุ่ม คือ

- 1) ยุทธศาสตร์การวิจัยและพัฒนา จำนวน 12 โครงการ
- 2) ยุทธศาสตร์การพัฒนาสนับสนุนโครงการหลวงและขยายผลโครงการหลวงจำนวน 12 โครงการ
- 3) ยุทธศาสตร์การเสริมสร้างประสิทธิภาพการบริหารจัดการจำนวน 1 โครงการ
- 4) การบริหารจัดการอุทยานหลวงราชพฤกษ์ จำนวน 1 แผนงาน

3.4 มิติที่ 4 ด้านการกำกับดูแลกิจการและการพัฒนาองค์กร (น้ำหนักร้อยละ 13) ค่าคะแนนที่ได้ 5.0000

3.4.1 ด้านการกำกับดูแลกิจการ การประเมินระดับการพัฒนาด้านการกำกับดูแลกิจการเป็นองค์ประกอบที่สำคัญอย่างมากของการประเมินผลการปฏิบัติงานตามคำรับรองการปฏิบัติงานขององค์กรมหาชน ผลการประเมินจะแสดงให้เห็นว่าองค์กรสามารถเติบโตอย่างยั่งยืน ได้รับการวางรากฐานให้มีศักยภาพในการพัฒนาอย่างต่อเนื่องภายใต้การเปลี่ยนแปลงของสภาพแวดล้อมทางเศรษฐกิจ สังคม การเมือง และสิ่งแวดล้อม มิใช่เพื่อการบรรลุเป้าหมายระยะสั้นเท่านั้น โดยให้ความสำคัญกับการบริหารงานตามหลักธรรมาภิบาลและการกำกับดูแลตนเองที่ดี โดยพิจารณาจากกระบวนการส่งเสริมให้มีการกำกับดูแลที่ดี และการสนับสนุนให้คณะกรรมการปฏิบัติงานตามหน้าที่ความรับผิดชอบอย่างครบถ้วนและมีประสิทธิผล

ผลการดำเนินงานของ สวพส. ประจำปีงบประมาณ พ.ศ. 2556 ยังคงรักษาระดับคุณภาพดีมาก ค่าคะแนนที่ได้เป็น 5.0000 จำแนกตามประเด็นการประเมินผลย่อย ได้ดังนี้

| ประเด็นการประเมิน | น้ำหนัก | ผลประเมิน |
|--|------------|---------------|
| 1. บทบาทและการปฏิบัติหน้าที่ของคณะกรรมการองค์การมหาชน (น้ำหนักร้อยละ 70) | | |
| 1.1 คณะกรรมการให้ความเห็นชอบแผนยุทธศาสตร์และแผนปฏิบัติงานประจำปี ภายในเวลาที่กำหนด | 20 | 5.0000 |
| 1.2 บทบาทของคณะกรรมการในการติดตามผลการดำเนินงานขององค์การมหาชนรายไตรมาส | 17.5 | 5.0000 |
| 1.3 การรายงานผลการดำเนินงานต่อรัฐมนตรีที่กำกับดูแลองค์การมหาชน | 5 | 5.0000 |
| 1.4 การเข้าร่วมการประชุมของคณะกรรมการ/อนุกรรมการ | 10 | 5.0000 |
| 1.5 การเปิดเผยข้อมูลและความโปร่งใส | 17.5 | 5.0000 |
| 2. การพัฒนาตนเองของคณะกรรมการ (น้ำหนักร้อยละ 30) | | |
| 2.1 มีการเปิดเผยผลการประเมินตนเองของคณะกรรมการในที่ประชุมคณะกรรมการ โดยคณะกรรมการร่วมแสดงความคิดเห็นเกี่ยวกับผลประเมินและกำหนดแนวทางปฏิบัติ เพื่อเพิ่มประสิทธิภาพในการปฏิบัติหน้าที่ | 20 | 5.0000 |
| 2.2 มีการจัดให้มีกิจกรรมเพื่อพัฒนาความรู้ความสามารถของคณะกรรมการในการปฏิบัติหน้าที่กรรมการ | 10 | 5.0000 |
| คะแนนรวม | 100 | 5.0000 |

ระดับการพัฒนาด้านการกำกับดูแลกิจการและการพัฒนาองค์กร = 5.0000 คะแนน



1) คณะกรรมการบริหาร สวพส. ให้ความสำคัญกับการควบคุมดูแลการดำเนินงานและการบริหารงานของ สวพส. โดยมีการประชุมทุกเดือน และมีการแต่งตั้งคณะอนุกรรมการเพื่อดำเนินการในรายละเอียดตามหน้าที่ความรับผิดชอบและนำเสนอที่ประชุมคณะกรรมการบริหาร สวพส. เพื่อพิจารณา/เพื่อทราบ ทุกเดือน เช่น คณะอนุกรรมการขับเคลื่อนนโยบาย คณะอนุกรรมการตรวจสอบ และคณะอนุกรรมการวิจัย เป็นต้น จึงเป็น

ปัจจัยหลักแห่งความสำเร็จให้ สวพส. สามารถปฏิบัติงานตามวัตถุประสงค์การจัดตั้งได้อย่างมีประสิทธิภาพ และมีผลการประเมินตัวชี้วัด “ระดับการพัฒนาด้านการกำกับดูแลกิจการ” ที่ครบถ้วนทุกประเด็น ค่าคะแนนที่ได้ เป็น 5.0000 ซึ่งมีผลการประเมินในระดับที่ดีมาก ได้แก่

1.1) คณะกรรมการบริหาร สวพส. ในการประชุมเมื่อ 31 สิงหาคม 2555 และการประชุมเมื่อ 31 ตุลาคม 2555 เห็นชอบ แผนยุทธศาสตร์สถาบันวิจัยและพัฒนาพื้นที่สูง (องค์การมหาชน) ระยะที่ 2 พ.ศ. 2556 – 2559 และแผนปฏิบัติการประจำปีงบประมาณ พ.ศ. 2556 ตามลำดับ ทั้งนี้แผนยุทธศาสตร์ ฯ ของ สวพส. เป็นตัวอย่างที่ดี มีความครบถ้วน โดยมีประเด็นยุทธศาสตร์ เป้าประสงค์เชิงยุทธศาสตร์ Strategy Map ตัวชี้วัด เป้าหมาย กลยุทธ์ หลัก โครงการ และวงเงินงบประมาณรายปีอย่างชัดเจน

1.2) ด้านการรายงานผลระบบการบริหารจัดการองค์การมหาชนที่สำคัญ พบว่า สวพส. สามารถรายงานผลระบบการบริหารจัดการที่สำคัญต่อคณะกรรมการบริหาร สวพส. ครบถ้วนทุกเดือนและเป็นรายไตรมาส คือ มีการรายงานผลของการควบคุมภายใน การรายงานผลของการตรวจสอบภายใน การรายงานผลการบริหารความเสี่ยง การรายงานผลการบริหารจัดการสารสนเทศ และการรายงานผลการบริหารทรัพยากรบุคคล และรายงานด้านการเงินและภารกิจหลัก ซึ่งมีความครบถ้วนตามเกณฑ์ที่กำหนด

1.3) คณะกรรมการบริหาร สวพส. ดูแลติดตามผลการดำเนินงานทั้งในด้านการเงินและภารกิจหลัก อย่างสม่ำเสมอเป็นรายไตรมาส โดยได้มอบหมายให้คณะอนุกรรมการตรวจสอบ ตรวจสอบและให้ข้อคิดเห็นต่อรายงานการเงิน ส่วนการดำเนินงานตามภารกิจหลักมอบหมายให้คณะอนุกรรมการวิจัยเป็นผู้ติดตามผลการดำเนินงานและให้ความเห็น ก่อนเสนอคณะกรรมการบริหาร สวพส. เพื่อทราบและให้ข้อคิดเห็นทุกเดือน และรายไตรมาส นอกจากนี้คณะกรรมการบริหาร ฯ ได้ให้ความสำคัญให้ สวพส. จัดทำคู่มือการปฏิบัติงานในพื้นที่โครงการขยายผลโครงการหลวง ซึ่งจะทำให้การปฏิบัติงานมีประสิทธิภาพยิ่งขึ้น

1.4) คณะกรรมการบริหาร สวพส. กำกับให้มีการประเมินผลงานผู้บริหารรองจากผู้อำนวยการ 2 ระดับ โดยเห็นชอบหลักเกณฑ์และปรับปรุงเกณฑ์การประเมินผลการปฏิบัติงานของรองผู้อำนวยการ ประจำปี พ.ศ. 2556 และมอบให้ผู้อำนวยการ สวพส. แต่งตั้งคณะกรรมการฯ และเป็นประธานคณะกรรมการประเมินผลการปฏิบัติงาน และอัตราการเลื่อนขั้นเงินเดือนของรองผู้อำนวยการ สวพส. และนำผลเสนอกรรมการบริหาร สวพส. พิจารณาให้ความเห็นชอบ ซึ่งคณะกรรมการบริหารฯ ได้พิจารณาแล้วมีมติให้แจ้งผลประเมินให้ผู้ถูกประเมินได้รับทราบด้วย

1.5) สวพส. มีการเปิดเผยข้อมูลและสารสนเทศที่สำคัญทั้งในด้านการเงินและไม่ใช่การเงิน (ด้านภารกิจหลัก) อย่างถูกต้องเชื่อถือได้ในรายงานประจำปี 2555 และในเว็บไซต์ของ สวพส. อย่างครบถ้วนแก่สาธารณะ สะท้อนให้เห็นความรับผิดชอบ และความโปร่งใสที่ คณะกรรมการบริหาร สวพส. มีต่อสังคม ตัวอย่างข้อมูลในเว็บไซต์ เช่น งบการเงิน ประวัติของคณะกรรมการบริหาร สวพส. การเข้าประชุม โครงสร้างของคณะกรรมการและคณะอนุกรรมการที่สำคัญ พันธกิจ แผนการปฏิบัติงาน กลยุทธ์ เป้าหมายประจำปี ข้อมูลการจัดซื้อจัดจ้าง ข้อมูลการปฏิบัติงานตามนโยบายรัฐ นโยบายการกำกับดูแลกิจการที่ดี ตลอดจนข้อบังคับและระเบียบ เป็นต้น

1.6) คณะกรรมการบริหาร สวพส. ได้เห็นชอบแบบประเมินตนเองของคณะกรรมการ โดยปรับแบบสอบถามจากการประเมินในปีงบประมาณ พ.ศ. 2555 ให้ครบถ้วนตามแนวทางของ สำนักงาน ก.พ.ร. และ สวพส. ได้จัดส่งแบบประเมินดังกล่าวไปยังคณะกรรมการบริหารฯ แต่ละท่านแล้วนำมาสรุปเสนอคณะกรรมการบริหารฯ พิจารณาผลการประเมินดังกล่าวโดยคณะกรรมการร่วมแสดงความคิดเห็นเกี่ยวกับผลประเมิน และกำหนดแนวปฏิบัติด้วยแล้ว

นอกจากนี้ มีการจัดกิจกรรมสนับสนุนให้คณะกรรมการได้เข้าร่วมกิจกรรม ของ สวพส. และมีการจัดทำรายงานสรุปผลการจัดกิจกรรมศึกษาดูงานของคณะกรรมการบริหาร สวพส. เช่น กิจกรรมศึกษาดูงานของคณะกรรมการบริหาร สวพส. ณ ศูนย์พัฒนาโครงการหลวงหนองหอย และโครงการขยายผลโครงการหลวงปางแดงใน เมื่อวันที่ 30 ตุลาคม 2555 กิจกรรมที่มูลนิธิโครงการหลวง ร่วมกับ สวพส. และสำนักงานที่ปรึกษาเกษตรต่างประเทศ ประจำกรุงแคนเบอร์รา จัดการสัมมนาธุรกิจกับผู้ประกอบการและผู้นำเข้ากาแฟในออสเตรเลีย เพื่อแนะนำกาแฟโครงการหลวงและเจรจาธุรกิจการจำหน่ายกาแฟโครงการหลวงในออสเตรเลีย เมื่อวันที่ 9 กันยายน 2556 และงาน Anuga 2013 ระหว่างวันที่ 5-9 ตุลาคม 2556 ณ เมืองโคโลญจน์ สหพันธ์สาธารณรัฐเยอรมนี เป็นต้น

3.4.2 การปรับปรุงแก้ไขระเบียบหรือข้อบังคับของ สวพส. โดย สวพส.สามารถขอปรับปรุงระเบียบหรือข้อบังคับจำนวน 3 ระเบียบ/ข้อบังคับ ซึ่งผลการดำเนินงานดังกล่าวสูงกว่าเป้าหมายที่กำหนดไว้มาก ค่าคะแนนที่ได้เป็น 5.0000 โดยรายละเอียดดังนี้

1) กำหนดระเบียบหรือข้อบังคับของสถาบันวิจัยและพัฒนาพื้นที่สูงที่จะวัดผลสำเร็จของการปรับปรุงแก้ไข รวม 3 ระเบียบ/ข้อบังคับ ดังนี้

1.1) ข้อบังคับคณะกรรมการสถาบันวิจัยและพัฒนาพื้นที่สูง ว่าด้วยการพัฒนาและบริหารงานบุคคล พ.ศ.2553

1.2) ข้อบังคับคณะกรรมการสถาบันวิจัยและพัฒนาพื้นที่สูง ว่าด้วยการจัดแบ่งส่วนงานและขอบเขตหน้าที่ของส่วนงาน พ.ศ. 2549

1.3) ระเบียบคณะกรรมการสถาบันวิจัยและพัฒนาพื้นที่สูง ว่าด้วยสวัสดิการและประโยชน์เกื้อกูลอื่นสำหรับผู้ปฏิบัติงาน พ.ศ. 2549

2) คณะกรรมการบริหาร สวพส. ได้มีคำสั่งแต่งตั้งคณะอนุกรรมการปรับปรุงแก้ไข ระเบียบข้อบังคับของสถาบันวิจัยและพัฒนาพื้นที่สูง (องค์การมหาชน) และคณะอนุกรรมการปรับปรุงแก้ไข ระเบียบข้อบังคับของสถาบันฯ ได้มีการประชุม รวม 4 ครั้ง

3) มติที่ประชุมคณะกรรมการบริหาร สวพส. ได้เห็นชอบระเบียบ/ข้อบังคับ ของสถาบันที่ได้มีการปรับปรุงแก้ไขแล้ว ได้แก่

3.1) ระเบียบคณะกรรมการสถาบันวิจัยและพัฒนาพื้นที่สูง ว่าด้วยสวัสดิการและประโยชน์เกื้อกูลอื่นสำหรับเจ้าหน้าที่ พ.ศ. 2556

3.2) ข้อบังคับคณะกรรมการสถาบันวิจัยและพัฒนาพื้นที่สูง ว่าด้วยการพัฒนาและบริหารงานบุคคล พ.ศ. 2556

3.3) ข้อบังคับคณะกรรมการสถาบันวิจัยและพัฒนาพื้นที่สูง ว่าด้วยการจัดแบ่งส่วนงานและขอบเขตหน้าที่ของส่วนงาน พ.ศ. 2556

4. จุดเด่น / พัฒนาการที่ดี ขององค์การมหาชน

1) คณะกรรมการบริหาร สวพส. และคณะอนุกรรมการที่คณะกรรมการบริหารฯ แต่งตั้ง มีการประชุมอย่างมีประสิทธิภาพมากทุกเดือน มีการพิจารณารายงานผลการปฏิบัติงานตามคำรับรองอย่างสม่ำเสมอเป็นรายไตรมาส และได้มอบข้อวินิจฉัยในที่ประชุมที่เป็นประโยชน์ต่อการบริหารงานของ สวพส. ทำให้การปฏิบัติงานของ สวพส. บรรลุวัตถุประสงค์การจัดตั้ง และบรรลุเป้าหมายตามคำรับรองการปฏิบัติงานของ สวพส. ในระดับดีมากอย่างต่อเนื่องทุกปี

อย่างไรก็ดี สวพส. มีอัตรากำลังผู้บริหารและเจ้าหน้าที่ จำนวน 209 คน และลูกจ้าง จำนวน 400 คน ระบบการบริหารทรัพยากรบุคคลของ สวพส. จึงเป็นระบบที่สำคัญและต้องมีการพัฒนาประสิทธิภาพและคุณภาพได้มาตรฐานอย่างต่อเนื่อง เช่น การปรับโครงสร้างและอัตรากำลังของเจ้าหน้าที่ สวพส. การปรับปรุงมาตรฐานและลักษณะงานของตำแหน่งงาน (Job Description) การจัดทำและใช้หลักเกณฑ์ประเมินผลการปฏิบัติงานประจำปีของผู้บริหารและผู้ปฏิบัติงาน การขอปรับเงินเดือนเจ้าหน้าที่ การปรับปรุงระเบียบ/ข้อบังคับที่เกี่ยวข้องกับการบริหารทรัพยากรบุคคลของ สวพส. เป็นต้น คณะกรรมการบริหาร สวพส. ควรแต่งตั้งคณะอนุกรรมการพัฒนาและบริหารงานบุคคล เพื่อดำเนินการในรายละเอียดตามหน้าที่ความรับผิดชอบและนำเสนอที่ประชุมคณะกรรมการบริหาร สวพส. เพื่อพิจารณา/เพื่อทราบ อย่างต่อเนื่อง

2) เจ้าหน้าที่และผู้ปฏิบัติงานของ สวพส. มีความมุ่งมั่นและมีความซื่อสัตย์ในการทำงานโดยมีการติดตามงานในพื้นที่ที่ส่วนใหญ่อยู่ห่างไกลและเดินทางยากลำบากเสี่ยงต่ออันตรายมาก ช่วยประสานนักวิจัยและเจ้าหน้าที่จากสถาบันต่าง ๆ เช่น มูลนิธิโครงการหลวง มหาวิทยาลัยเชียงใหม่ มหาวิทยาลัยแม่โจ้ และมหาวิทยาลัยพายัพ เป็นต้น เพื่อให้คำแนะนำแก่เกษตรกรอย่างต่อเนื่องจนได้รับความชื่นชมและได้รับความร่วมมือสนับสนุนการดำเนินงานในพื้นที่ทั้งจากเจ้าหน้าที่และเกษตรกร ผู้นำชุมชน เป็นอย่างดี ซึ่งผลการสำรวจความพึงพอใจของผู้รับบริการที่เป็นเกษตรกรบนพื้นที่สูงของสถาบันวิจัยและพัฒนาพื้นที่สูง ในปีงบประมาณ พ.ศ. 2556 พบว่าเกษตรกรบนพื้นที่สูงมีความพึงพอใจในการให้บริการในประเด็นด้านเจ้าหน้าที่ผู้ให้บริการ คิดเป็นร้อยละ 93.80 โดยความพึงพอใจสูงสุดในเรื่อง “ความซื่อสัตย์สุจริตในการปฏิบัติหน้าที่ให้บริการ เช่น ไม่รับสินบน ไม่หาผลประโยชน์ในทางมิชอบ” คิดเป็นร้อยละ 94.34 “เจ้าหน้าที่มีความรู้ ความสามารถในการให้บริการ ให้คำแนะนำ แก้ไขปัญหาตอบชี้แจงข้อสงสัยได้อย่างชัดเจน ตรงประเด็น” คิดเป็นร้อยละ 93.84 “ความพร้อม ความเต็มใจ ความเอาใจใส่ และความกระตือรือร้น ในการให้บริการ” คิดเป็นร้อยละ 91.94 ซึ่งใกล้เคียงกับผลการสำรวจของปีงบประมาณ พ.ศ. 2554-2555 ที่ผ่านมา จึงเป็นการยืนยันถึงคุณภาพการให้บริการของทรัพยากรบุคคลของ สวพส.

3) อุทยานหลวงราชพฤกษ์ เป็นแหล่งเรียนรู้และเป็นสถานที่จัดอบรมเผยแพร่ให้ความรู้แก่เกษตรกรและผู้สนใจตามหลักสูตรและวิธีการที่ สวพส. จัดทำ นอกจากนี้ยังเป็นแหล่งท่องเที่ยวที่สำคัญของจังหวัดเชียงใหม่ และสร้างรายได้ให้กับ สวพส.

4) การเปิดเผยข้อมูลและสารสนเทศที่สำคัญของ สวพส. ทั้งในด้านการเงินและไม่ใช้การเงิน (ด้านภารกิจหลัก) มีการดำเนินงานได้อย่างครบถ้วน ถูกต้องและน่าเชื่อถือเป็นตัวอย่างที่ดี โดยได้รายงานในรายงานประจำปีและเว็บไซต์ของ สวพส.

5) การติดตามประเมินผลการปฏิบัติงานตามคำรับรองการปฏิบัติงาน สวพส. มีการจัดเก็บข้อมูลอย่างเป็นระบบ มีระเบียบ การจัดทำข้อมูลหลักฐานมีความครบถ้วนถูกต้องดีมาก โดยมีการบันทึกการรายงานการประเมินผลการปฏิบัติงานทางอิเล็กทรอนิกส์ (E-SAR) ได้อย่างครบถ้วนตามแนวทางที่ สำนักงาน ก.พ.ร. กำหนด ทำให้สามารถค้นหาข้อมูลหลักฐานได้อย่างสะดวกรวดเร็ว นอกจากนี้การจัดทำรายละเอียดการประเมินผลมีความครบถ้วนทุกตัวชี้วัดและครบทุกหัวข้อในแบบประเมินผล 6 เดือนและ 12 เดือน

5. ข้อเสนอแนะเพื่อการปรับปรุง

1) การกำหนดตัวชี้วัดในมิติที่ 1 มิติด้านประสิทธิผลตามแผนปฏิบัติงาน ควรพัฒนาการวัดและประเมินผลเกี่ยวกับผลลัพธ์ของโครงการวิจัยที่สำคัญ ๆ ตามยุทธศาสตร์ของ สวพส. และเป็นโครงการที่ปรากฏในแผนปฏิบัติการประจำปีของ สวพส. ทั้งนี้ เพื่อแสดงถึงผลสำเร็จตามแผนปฏิบัติงานและผลลัพธ์ที่เกิดขึ้นจากการดำเนินงานโครงการวิจัยของ สวพส.

2) ภารกิจหลักของ สวพส. จะเป็นการส่งเสริม สนับสนุน การวิจัยและพัฒนางานโครงการหลวงรวมทั้งสนับสนุนการวิจัย รวบรวม รักษาและพัฒนาต่อยอดภูมิปัญญาท้องถิ่นรวมทั้งรักษาคุณค่าและสร้างประโยชน์จากความหลากหลายทางชีวภาพบนพื้นที่สูง ซึ่งต้องมีการจัดทำฐานข้อมูลและสารสนเทศเกี่ยวกับองค์ความรู้ของงานวิจัยทั้งหมดที่มีการนำไปใช้ประโยชน์และเผยแพร่อย่างกว้างขวาง เช่น ผลงานวิจัยในช่วง 1-5 ปีที่เสร็จทั้งหมด องค์กรความรู้จากผลงานวิจัยแต่ละเรื่อง การนำองค์ความรู้จากผลงานวิจัยแต่ละเรื่องไปใช้ประโยชน์ การนำองค์ความรู้จากผลงานวิจัยแต่ละเรื่องไปเผยแพร่ และข้อมูลเกี่ยวกับกลุ่มเป้าหมายผู้ใช้ประโยชน์จากผลงานวิจัยของ สวพส. เป็นต้น

.....